大正十一年十月四日 第三種郵便物認可　康德七年（昭和十五年）七月十日　新京日日新聞　（水曜日）　第六千二百八十九號　（一）

新京日日新聞

夕刊　七月九日

本紙定價 一部五錢 一ケ月一圓 五十錢 廣告料金 普通一行 一圓五十錢 特別一行 二圓五十錢

發行所 新京永樂町四ノ一 新京日日新聞社 電話③三二五・三三〇〇

發行人 十河榮忠　編輯人 和波薫　印刷人 水越内之介

古本買入 評價適正 御報參上 吉野町 巖松堂書店 電③五五四二

皇帝陛下 あす御還宮

御二十日振りに 御容を拜す感喜

國都に慶祝繪卷

御訪日の御使命を御滑りなく終へさせられた　皇帝陛下には六日大阪港から再び御乘艦日向に召され御名殘り惜しみ參らす一億日本國民の心からなる奉送裡に一路回鑾の御途に就かせられたが、海路も御平穩にいよ〳〵あす十日大連港に御歸港、御召列車にて四千萬民草の心からなる奉迎裡に國都に急がさせられ、驛構內外に堵列し奉迎する各種團體をはじめ四十萬國都市民の熱誠溢るる萬歲の歡呼のうちに帝宮に御歸還遊ばされることとなつた、思ひかへせば去月廿二日新京御發、大連から軍艦日向に御乘艦、潮路遙けく御訪日の御途に就かせられて以來早くも廿日、この間日本御皇室に紀元二千六百年御慶祝の御鄭重なる御祝詞を述べさせられた　皇帝陛下には引つゞき東京、京都、伊勢各地に至る御意義深き十一日間にわたる御日程を滑りなく終へさせられ日本皇室滿洲國帝室の御契りも愈よ御濃やかに日滿一德一心の本義を御躬ら御示し遊ばされてここに御二十日振りに御歸京遊ばされるのであるが、この尊き御使命御達成を拜し四千萬國民の感激はいやますものあり、御恙なき御容を喜び拜する國都の慶祝はあらゆる奉迎準備の完了とともに刻々昂まり、いまは只百一發の皇禮砲冲天にこだまする御歸着の時を御待ち申し上げるばかりである

御召艦 今夜半 大連入港

九日午前十時三十分日向艦長發駐滿海軍武官府入電海軍省公表

九日午前十時御召艦の位置は山東高角南東七十浬天候霧雨風向南東、昨日來のうねり次第にをさまり艦の動搖殆んどなし、氣溫も降り艦內しのぎ良し、皇帝陛下には御機嫌御うるはしくわたらせられる、大連港入港時早朝の濃霧に遭遇することあるべきを考慮し、今夜半入港の豫定をもつて航行中なり

新政治體制 陸軍贊意

積極的支援意向

【東京發國通】陸軍では近衛公を中心とする新政治體制の確立運動に對し從來より強力政治體制の出現を待望せる見地よりこれが急速確立を要望してをり、近衛公が新體制結成の準備委員會設置のため軍に呼びかけるやうな場合は軍は欣然率先してこれに代表者を參加せしめ、各方面の同志と共に胸襟を開いて新體制の具現に努力すべき積極的意向を有する旨を明かにしてゐるが、これは近衛公の目論む新體制に對して軍が逸早く贊意を表したものとして注目される

軍事郵便五機 南京で献納式

【南京八日發國通】前線と銃後を國民の感謝で繋ぐ献納愛國軍事郵便機五機の披露式は來る廿一日午前十時半南京飛行場で行はれる、このうち二機は北支、二機は漢口、一機は南京でそれぞれ任務に就く

印度獨立宣言

英政府に要求決議

【ボンベイ八日發國通】印度國民會議派運用委員會は五日間の日程を終了し六日夜左の如き決議を滿場一致可決した

印度の完全獨立こそは印度および英國が直面せる刻下の重要問題を解決する唯一の方法である、これがため運用委員會は英國政府が直ちに印度の獨立を宣言すべきことを要求するとゝもにこれが實現の第一歩として印度國民の意思を基礎とする臨時國民政府を樹立することを要求するものである

なほ全印度國民會議委員會は來る廿七日からプーナにおいて開催運用委員會の決議を支持するはずである

市井談義

期待に副へ

首聯協議會に要望

愈よ明日より四日間に亘り首都聯合協議會が開かれるこの協議會に對する市民の關心が、年々高まりつゝあるは喜ぶべき現象である▼本年の提出議題二百餘件、その中から八十餘件が取上げられ更にそれを要約して結局審議に附せらるゝ議案は十六件だといふ▼この中で最も重點を置かれてゐるのは統制經濟・住宅・交通の三要目なることは疑ひない。今やこの三つは市民にとつて生活の最大問題である。恐らく各代表の白熱的論議が展開せらるゝであらう▼併し議論のための議論は、どこまでも避けねばならぬ。たゞ如何にせば最善の途が發見せられるか、政府其の他各機關と、民間側の各代表とが、胸襟を披いて協議する。それが首聯の目的である▼若し代表にして、從らに辯を好むやうな者があつたなら、それは代表たるの資格がない。首聯の協議に理窟は要らぬ。たゞ事實を事實のまゝ語ればいゝ▼政府其の他各機關の委員も、常に代表の背後には、四十萬市民のあることを心に留めて、充分の誠意を以てその獻言を聽き、その質問に答へるべきである▼議會のない滿洲國に於て、最も陥り易いのは官僚獨善の弊である。之を匡正する爲めの首聯、並に全聯協議會の責任は重い▼生長途上にある協和會のなすところ、未だ足の地に着いてゐない感を抱かしむるもの往々にしてなきにしもあらず、獨りこの聯協あつて、協和會の存在に九鼎の重さを加ふ▼協和會は政府と表裏一體不可分の關係にあるといふ。言ふまでもなく政府が表で、協和會は裏である▼さすれば表裏各々別の使命があるべき筈である。それをともすれば協和會が間違へて、表の仕事に手を出さうとする爲め、問題を起こす▼協和會は、協和會でなければ出來ぬ仕事をせよ。聯合協議會こそは、その內の最大最重のものである▼今度の首聯に對し、各分會の示した熱意は、取りも直さず首都本部に對する市民の要望か、那邊にあるかを語るものである。

文官令を大改正

實務輕視 學科偏重打破

滿洲國は現下內外諸情勢の變轉に際會し內治、外交、行經全般に亘り一大轉換期に直面するに至り國政全分野に對し根本的に再檢討をなす必要を痛感殊に現下の如く資金、資材の窮屈化に伴ふ金融經濟事情の下にあつては重要國策諸事業の徹底的重點形成が促され、所謂量より質への政策轉換が行はれる事となつたが、これに伴ひ諸政策運營の中樞的地位を占むる人的資源合理的活用が刻下最喫緊事なりとして各方面より人的活用が要請されるに至つた、而してこれがためには先づ重要國策運營の衝にある官吏の質的向上並に有能人材の簡拔を積極的ならしむる必要あり、政府もこれがため官吏再訓育に關しては大同學院三部敎育による縣長、副縣長級の再敎育をなし且つ中央一般官吏訓練所に於て委任官試補の實務再訓練を實施する事となつたが有能人材簡拔の唯一の途たる文官令はその試驗制度の複雜化並にその越旨の不徹底のため過去二回の試驗の結果に徵するも眞に政府の希求するが如き效果を收めたか否かに就いては甚だ疑問があるので、現行文官令の全面的改正は此際絕對必要なりとして過般來人事處を中心として

一、號標制度の簡素化
一、受驗期間の延期
一、特別任用範圍の擴大
一、試驗制度運用の適正化

等に就き愼重研究を重ねつゝあつたが、此の程大體成案を得るに至つたので　皇帝陛下御回鑾後各部關係當局と打合せの上國務院會議に上程する事となつた、今回の文官令改正は各方面の要望に應へ相當廣範圍に亙り改正されるもの〻如くで實務輕視學科偏重の弊が根本的に除去され眞の官吏登龍門として人材簡拔の途を拓くことになる模樣である

爲替管理法 一部改正 十一日公布

國幣の對北支流失並びに物資密輸による聯銀券の國內輸入防過の法的措置たる現行爲替管理法の一部改正條令は、苦力送金に關する條項を更に强化する必要を生ずるに至つたので、公布期日を十一日に延期し十五日より施行されることとなつた

日滿支連絡運輸會社 十二日開催

東亞交通の緊密化に備へて日滿支を通ずる陸海空の旅客ならびに貨物輸送の連絡强化に關する具體的打合せを行ふ第二回日滿支連絡運輸會議は十二日から四日間にわたつて奉天ヤマトホテルに開催される

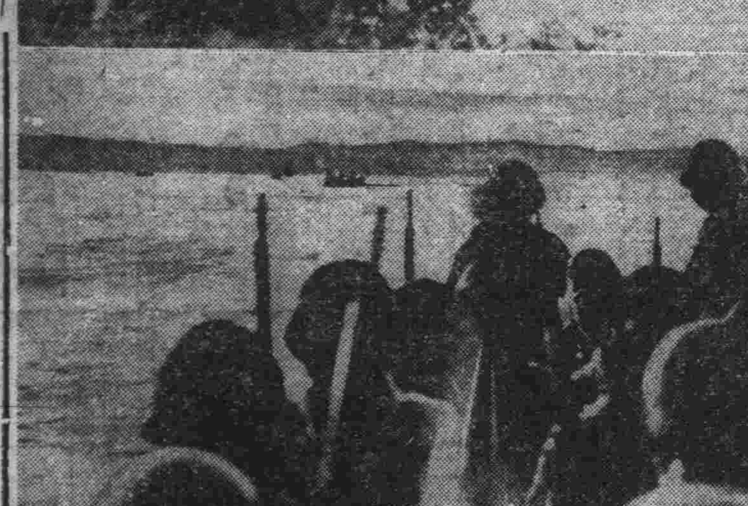

寫眞（上）宜昌對岸に向け揚子江を敵前渡河の○○部隊（下）對岸より宜昌を望む（皇軍勇士の護り）

宜昌に平和甦へる

皇軍の超人的努力

對岸山寨の敵全く潰滅

【漢口九日發國通】宜昌奪還の夢未ださめざる敵は對岸の峨々たる峻險に構築せる山塞により小銃、機銃、迫擊砲の雨を宜昌に降らせ同市警備の癌となつてゐたが、七日に至り遂にわが果敢なる長江渡河部隊によつ殲滅され突入以來今日まで銃聲一日として絕えざる日なかつた宜昌もここに日章旗飜へる下平和な昔の姿に還つた、去る三日以來わが北村、山田、下村、鬼塚各部隊は陸海軍航空部隊の緊密なる協力のもとに猿も避ける峻險百卅度の灼くが如き炎熱と闘ひながら敵が多大の費用と年月を費して構築した山寨に據る頑敵を殲滅、想像に絕する苦鬪を續けてゐたが渡河以來實に九日目、七日に至つて遂に超人的努力は結實をみるに至り、宜昌對岸要點觀音岩以南江岸一帶にわたる地區の全稜線を確保、宜昌の友軍にまで届けとばかり萬歲を高唱しながら打立てた感激の日章旗は熱風に飜翻と飜りつゝある、かくて對岸には敵影漸く消え宜昌は全く平穩な日を迎へるに至つた

敵司令指揮所 大建築物粉碎

【漢口八日發國通】中支艦隊報道部八日午後六時發表

一、海軍航空部隊の別動隊は七日未明行動を起し培文州附近に蠢動する敵匪約二百に對して銃爆擊を敢行、敵司令指揮所たる大建築物二棟を粉碎し多大の戰果を收めたり

二、江上艦隊の一部は同日漢口西南方後金關岸より移動中の敵を砲擊しこれを潰走せしめたり

なほ本攻擊により張家院の敵據點一ケ所は炎上、黑煙天に冲するを認めたり

蔣の住宅爆碎

市村部隊長機上に即詠二首

【○○基地八日發國通】海軍航空部隊の精銳は八日三度重慶攻擊を敢行甚大な戰果を收めた、即ち柵町、岩谷、瀨戶、足立、金子各部隊長の率ゐる重爆攻擊第一陣は午後一時卅分折柄の重慶上空を蔽ふ密雲を衝いて同地西郊の新市街を急襲、群り寄る敵E十五、十六型およびホーク型戰鬪機約十數機と約廿分間にわたり壯烈な空中戰を交へてこれを擊退し蔣介石の住宅李家花園に巨彈の雨を降らせたうへ電力廠、火藥庫等にも襲ひかゝつてこれを爆碎した第二陣の鈴木、奧山、中村（源）中井の各部隊は同二時四十分相ついで火災に包まれた李家花園を再び襲ひ必中彈を浴せ、また同四時第三陣攻擊の三原、中村（友）增永の諸部隊は李家花園に最後の止めを刺すべくまたもこれを攻擊、木ッ葉微塵に粉碎炎上せしめたほか電力廠、火藥庫等にも猛烈な爆擊を加へて大損害を與へた

この日重慶上空はわが海鷲の驅翼に蔽ひ盡され、李家花園をはじめ電力廠その他十數ケ所より黑煙が渦巻いて濛々と天に冲して壯絕を極め近來にない大戰果を收めたわが海鷲群は全機悠々凱歌を奏しつゝ○○基地に歸還した

なほ市丸部隊長は重慶上空の機上にて

彈雨電力廠を碎きたり敵は今宵の燈火如何にせむ

火を斷ちぬ水の源また斷ちぬ哀れ重慶炎熱地獄

の二首をものして海鷲の餘裕綽々振りを示した

ヒ總統、チ外相會談議題

日米の動向注目

植民地分割に愼重

【ベルリン七日發國通】滯獨中のチアノイタリー外相は七日午後ヒトラー總統と會見、引續きリッベントロップ獨外相とも重要懇談を遂げたが、チアノ外相はなほ兩三日ベルリンに滯在し會談を續ける見込みである目下の處獨伊兩當局とも會談の內容に觸れることを避けたゞチアノ外相のみが獨政府の招請に基くものであること及び會談は獨伊軍事協定の範圍內で行はれるべき事を强調してゐるのみでその眞相は未だ判明するに至らない、しかし獨政界及び言論界の空氣から想像して見ると會見の主なる目標は對英攻擊問題、バルカン問題、特に對ソ調整問題及び戰後に於ける領土、植民地の分割問題の三點に置かれその內容は大體次の如きものではないかと見られてゐる

一、對英攻擊問題　英政府は艦隊の大部分を帶同して逃亡することとなれば少くとも今後數ケ年は海上ゲリラ戰が續けられ、中南アフリカを始め海外にある英佛植民地等の占領利用等は不可能となるから獨伊としては英國をかゝる長期間に屈伏せしめ、かゝる長期戰の不利益を避けるため軍事的政治的に最も有效適切な協同措置を採る必要がある從つて一部には獨伊共同して英に對し最後の威嚇的和平提唱を行ふのでないかとの說もあるが、現在の時機から見れば寧ろ英攻略の軍事的分擔に關する具體的方策につき協議を行つてゐると見る方が妥當であらう

一、バルカン地方對ソ調整　ソ聯のルマニア進出及びソ聯とユーゴースラヴィアとの接近等によりバルカンには新情勢が展開し又目下ベルリン滯在中のソ聯國境委員からも或程度の新要求を出されてゐるのではないかと見られてゐるが、これらの問題についても充分協議をなし三國利害關係の調整を圖るものと豫想される

一、領土並に植民地分割問題　英國攻略が目睫の間に迫ると共に歐洲における戰鬪一段落後に來るべき佛、白、蘭各植民地處分問題は世界的重要性をもつ事となり、獨伊としてはこれら植民地確保のためには英國の强力な海軍力を避けスペイン及び佛領アルゼリア地方を通過する通商路の確保等の手段をとらねばならず、更に各植民地に對し日米兩國がそれぞれモンロー主義的立場から現狀の變更を許さずとの主張を堅持してゐるのでこれに對する共同方針も決定しなければならず、又現在における日米兩國の動向およびこれに伴ふ日米關係の推移等も見極める必要があり之が對英攻擊を遲延せしめてゐる理由となつてゐるものと見られてゐるが、これらの諸問題についても當然討議されるものと豫想される

新京本社 電③二一九四 出張所 奉天 電二五七四三 出張所 哈爾濱 電八七三四 滿洲興業證券

對北支送金 一率に許可制

勞銀送金に制限

去る四月の滿華經濟協議會の取極めに從ひ政府では對北支爲替管理を强化するに際して入滿苦力の送金だけは勞働票を持つてゐる者に限り一年五十圓の範圍で無許可で送金を許す事にしてゐたがその後の經過を見るに苦力名儀で商人その他の者が送金してゐる事實も明らかになつたので今般對北支送金制限を强化するに當つて勞働票をもつた苦力送金も一率に許可制にする事になり十五日より實施する然し苦力送金を制限する時は入滿者の減退を生じて諸生產計畫に齟齬を來す虞れがあるので五ケ年計畫遂行の線に沿うて對北支送金資金を重點主義の角度から鑛工部門、農業部門等に許可額を割當て送金を當該會社を通して許可する方針であるゝによつて重要產業部門の勞働力を確保するとともに放浪的苦力の轉職を防止する方針である、尙對北支爲替管理は今後北支向け農產物輸出が好調に轉ずれば緩和されるものとみられる

北支產羊毛 資源を確保

【北京發國通】北支四百萬頭の緬羊は事變下日本の不足資源羊毛の確保を齎すものとして大なる期待の下に登場し來り興亞院華北連絡部當局も在來種の改良、コリデール種繁殖のため種々檢討の結果企畫院の原案を基礎として八ケ年計畫をもつて四百萬頭の在來種のうち百萬頭を改良し更にその毛增殖を圖り製織織物に向く樣な原毛を確保することになり、初年度たる本年度は豫算六十萬圓をもつていよいよ計畫の第一步を踏出すことゝなつた

滿洲生命 支部長會議

滿洲生命で來る十七日より二日間本社會議室において全滿支部長會議を開催、上半期中におけるゝ業務實績を檢討すると共に下半期各支部募集額割當を決定するが特に最近における國內浮動資金吸收の意味から政府の勵行しつゝある國民儲蓄運動に即應し同社が特殊會社たる地位に鑑み儲蓄運動に對する名實共に政府外廓團體としての活動を要請されるものと見られ從つて下半期の募集は從前以上の割當が行はれるものと豫想されてゐる、下半期總契約高目標については大體一億四五千萬圓見當の指示が行はれるものと見られてゐる

人事往來

着京

▲中原實氏　九日來京ヤマトホテル
▲下林理克氏（滿拓社員）同帝都ホテル
▲植木鎭夫氏（官吏）同
▲佐藤丈逸氏（大連田中商會）同三國ホテル
▲落合康氏（安東官吏）國際ホテル
▲吉田門七氏（安東官吏）同

出發

▲谷井一作氏　東京へ
▲大久保武雄氏　大連へ
▲谷健二氏　奉天へ

その日〳〵

皇帝陛下、尊き御使命を果せられ、あす御還宮、一德一心の慶祝、全滿に漲る。

◈

足の惱みに、乘合馬車登場、遲まきながら、交通難緩和に一役

◈

首聯協議會に青年代表の熱意迸る、若き國都市民の氣魄を代辯せよ

アコーディオンアルバム 第二輯

ビクターレコード

アコーディオン演奏の第一人者長内端の爽涼な快調

三枚一組十圓

黑い眼　山の人氣者　ラ・クムパルシータ　ルムバ・タムバ　ドナウ河の漣　美しく碧きドナウ

PHOTO STUDIO 高級寫眞 新京吉野町 乾寫眞館 電③三〇二五

灸は健康の母 長壽の基 家傳 辻の紅灸

主治症 ●高血壓 ●關節炎 ●婦人病 ●胃腸病 ●神經痛 ●脚氣 ●中風 ●神經衰弱 ●小便 ●ねねの病 ●男女性病 ●かたこり ●小兒かん虫

新京 寶山前 辻の紅灸

夏の百貨 最低標準市

三中井

品名	圓
おしぼり入	.35
二枚折衝立	5.30
テーブル掛	2.45
岐阜提灯	.30
籐表下駄	2.70
男物草履	3.90
白杏クリーム	.55
男物夏帽子	半額提供
ベビー杏	1.00
腹巻	4.50
カッターシャツ	4.00
男物靴下	.65
本絹ネクタイ	1.50
小學生帽子	2.30
ランシャツ	1.20
サロン前掛	1.60
湯上タオル	1.50
スリツブ	2.80
ポロシャツ	2.90
開襟シャツ	3.00
子供替ズボン	1.00
ベンベルグシャツ	2.10
半襟	.15
仕立名古屋帶	5.30
ひとへ帶	3.50
仕立ゆかた	4.50
絽着尺	9.50
ポーラ	1.00
銘仙	1.15
小紋着尺	2.50
色紋紗着尺	1.90

ギウドン(一箱)……2.90　ストロー(一箱)…… .13　レースカーテン……3.70
幾代の友……2.40　シロツプ(一本)……1.35　三中井安全花火…… .20
東京本場味附海苔 2.50　海產の珍味……3.50　砂はこびくるま……1.50

あす首聯協議會開く

四日間續開

國民生活並に市民生活の當面に横たはる重要諸問題を俎上に愼重檢討審議する康德七年度首都聯合協議會は四十萬市民の視聽をこの一點に集中していよ〳〵あす十日午前九時より國防會館に開會、灼熱の下繰展げる壯烈なる防衛訓練と並行して向ふ四日間に亘り開催する

總意を擔ふ六十名

愼重議案實踐第一主義

檜舞臺で活躍を期待

從來の本會議はともすれば政府對國民の對立關係に於て行ふ議會の觀を呈したのに鑑み本年は協和治政の本然の姿を發揮すべく會議は飽くまでも地味に堅實に而して提出議案に對しては道義的絶對責任に於て實踐を第一義とし和氣靄々裡に徹底的審議を進めるやう或は**關係**各機關と各代表を渾然一體の形に議席を配置、また可否の方法に對して民間代表者のみ表示した前例を破つて關係各機關代表者もこれに加はる如く改める等諸般に細心の注意が拂はれ今後のこの種會合に示唆するところ大なるものがある

果して選良六十名の我等の代表は晴れの舞臺にどう活躍するであらうそして關係各機關は採り上げられた重要諸問題に對し如何なる對策を以て臨まうとするか多事多難の非常時局下その成果には一般の期待がかけられてゐる

首警準備全し

非常管制下の闇に警告

第二次防衛訓練開幕を二日後の十一日に控へて國都空の護りの完璧と、地上訓練時における一般犯罪防止に餘念ない首警では全機關を動員し警戒並に非常管制下の闇を利用して行はれる犯罪には谷口司法科長、島貫搜査股長らの私服刑事隊を以て特別警戒に當らせ、これと呼應して保安科からは王科長指揮下に公園、廣場、街路、ネオン街、料理店の風紀に目をひからせ、市民の避難誘導には交通股大内股長以下各署員が整理にあたり、訓練統監部の分家＝警備股では佐伯股長以下係員が連日汗ダクで準備にあたるなど何れもその日目指す活躍をつゞけスワ空襲時には各署、町會への警報傳達の迅速連絡の重大任務に萬遺憾なきを期してゐる

家庭防護組に 抜打查閲！

「一燈洩れて全市危し」「國都の空は市民で護れ」などのスローガンを掲げた新京特別市本年度第二期防衛訓練はいよいよ二日後に迫つた、各家庭では電燈カバーの裝置も終り、いざ空襲といふときに用ふる黒い遮蔽ひや防火砂、防火用水などのあらゆる用意も出來ていつ何時でもと待ち構へてゐる

なほ今回の訓練にあたつては何らの警告もなしに抜打的に發せられる空襲警報時の訓練に對して特に統監部から家庭防護組の訓練查閲を實施するが、各家庭防護組ではそれに對して戸惑ひしないだけの用意が出來たかどうか國土防衛の完璧を期して市統監部では九日次の如き警告を發した

▣家庭防護組の查閲について家庭防護組の防護施設點檢指導は既に終了し各區、各町會において防護組の訓練が實施されてゐるが十一、十二、十三日の準備訓練期間中に町會毎に區、町會幹部及び指導員が指導中の模樣を查閲（その時期及び場所は九日中に公表）する筈である、また十五日からの基礎訓練では場所のみを豫告し、十九日からの綜合訓練では場所、時期共に豫告せず不意に現場に赴いて統監部員自ら情況を現示し實際に即した訓練の查閲を行ふことゝなつてゐるから町會幹部は固より各家庭防護組長は充分組員を指導して訓練備準に努力しなければならない

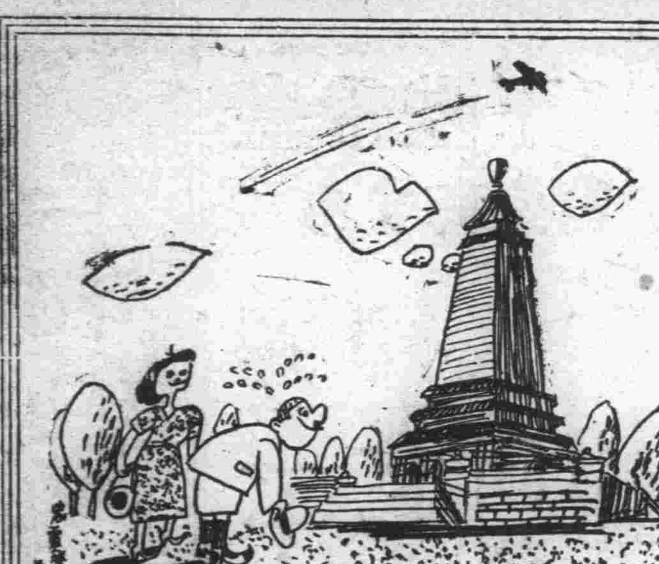

緑蔭こころ（二）

佐久間晃

シ……ヤツ一枚になつて熱し切つた鋪道を歩いて來て汗が流れる程暑苦しくても、忠靈塔の前に來るとキチンと上着を着、襟を正して最敬禮をする、肅然、身も心も引締り、護國の勇士に感謝の念が湧き、戰線の勞苦を想ひ、暑熱にうだつた弛みも神々しい靈感に打たれて「勇士の皆さんスミマセン！」と自肅、戰鬪機が一機凄い爆音を轟かして頭上を過ぎる

古新聞を封筒で再生

古ポスターの蒐集など

協和會首都本部 紙の節約に新案

資源愛護の大旆の下に首都本部の提唱する中元廢止、商品の包裝紙廢止は各方面に反響を呼んで某百貨店では包裝紙廢止の廣告や中元賣出し廢止宣言なども出て時局をわきまへての虚禮廢止、資源愛護は着々效を奏しつゝあるが、本家本元の首都本部では虚禮廢止はとつくの昔から實行してをり

紙の節約に至つては一度使用した紙の裏面や廣告ちらしの裏に至るまで利用出來るものはすべて生かして使ふといふやり方で最近に至り古ポスターの蒐集を始めるなど文字通り紙の裏表は全部使用、近く開かれる首都聯合協議會の發送文書にも裏面使用の紙が相當數あり各方面の賞讃を博してゐる、首都本部では使用する紙の數量は

一日 更四十一封度 半截一萬餘枚

で、一年には四百萬枚、價格四千百四十圓、ポスター紙百ポンド四千餘枚、價格五百八十圓、この外模造紙その他を使用してゐるが、去月廿五日から裏面の使用を始めたので使用量は三分の一に減じ廿五日から六日までには約四萬枚使用し約八萬枚の節約をなし得た、この金額約八十五圓、なほ首都本部では古封筒の再生使用、立看板は古新聞を使用するなど紙捕底時における紙の節約を期してゐる

尚首都本部では資源愛護の工作資料にするため古ポスターを蒐集しつゝあり、一般から古ポスターの寄贈を要望してゐる

傷痍軍人會 けふ發會式

日露戰爭以來今次支那事變に至る迄我が日本人たるの理想を實現せんがため第一線に立つて奮鬪し傷つける名譽の傷痍軍人は新京に約七十名に上つてをるが今回これら傷痍軍人の相互の親睦を圖り且つ將來の發展に資するために在京軍官民協力の下に豫て新京傷痍軍人會設立中の所その計畫完了九日午前十一時國防會館に於て開會式を行つた

第二次違反者檢索

首警・統制紊す暴利の虫へ鐵槌

首警經保股では統制線を紊す暴利の虫に對し電擊檢索を斷行嚴罰主義をもつてその處斷に臨んでゐるが、第一次檢索の網の目を逃れたものも相當ある見込から近く第二次取締を勵行し公定價格並に一般價格の適正化により國都の安定を圖ることになつた

なほ再三再四の警告にもかゝわらず反省せず違反を繰返すものは遠慮容赦なく摘發處罰の建前を嚴守し一般市民においてもこれら不良業者を發見次第直ちに警察當局にお知らせ下さる樣協力方を要望してゐる

走る姿も懷しや 乘合馬車登場

廢車のバス生かす

新京驛・南新京間を往復

足の惱み緩和に乘り出した首警交通股のお蔭で近く「快車」が新京にお目見得することとなつたがこんどは首警乘用馬車人力車營業組合が遠隔居住者の便宜をはかるため乘合馬車を製作して「足の惱み」を住宅難より一足先に解消しようとしてゐる

この乘合馬車はバスの廢車を利用し前部の機關部のところに二頭立の馬を繫いで走らせるもので定員卅名を收容出來スマートなばかりかガソリンの心配も馬糞の異臭もなく乘心地は素晴しいと同組合では鼻高であるが運轉系統は

新京驛を起點として敷島廣場―陸軍官舍―山吹町―白菊町―興安大路―清和街―安達街―順治路―南新京間

を往復する計畫のもとに目下二臺を試作して居り近く當局に營業許可方を申請することとなつてゐる

水も漏さぬ 國都防疫陣

接客業者に强制豫防注射

市公署ならびに首警防疫股では新京市內の衞生機關を動員して傳染病豫防に非常時態勢を整へてゐるが逐日チブス、赤痢患者の發生數は增加する一方であり、早くも指定病院の千早醫院その他の病院がすし詰の狀態となつたので

今後の防疫ならびに患者收容について民生部保健司とも緊急協議を行ふ一方取敢へず國都の惡疫流行の危險地區であるカフエー、バー、料理店等の特別普通飲食店酌婦藝妓女給ダンサー仲居等の接客業者に十五日から一齊に各署で强制的豫防注射の勵行又下宿寮寄宿舍等についても警告を發し一般市民にも暴飮暴食をつゝしみ國都に惡疫入れるなの注意を喚起した

南滿工專生 國都を見學

（大連南滿工專修學旅行）一行九十三名は中澤七太郎教諭引率の下に五日大連發鞍山、撫順、吉林を見學ののち九日午前十一時二十四分新京着列車で來京直に新京神社、忠靈塔に參拜のうへ國都建設局、國務院市公署、宮內府、南嶺等國都をつぶさに見學したが午後十時三十五分發哈市へ向ひ十三日歸連の豫定である

開拓女塾へ 秋田から先陣

開拓總局の囑託を受け昨年末來現地に大陸花嫁女塾を設立すべく奔走の結果北安省鐵驪縣安拜を候補地と決定歸國した滿洲開拓女塾々長熊井竹代女史（秋田市長野下新町）は

その後大陸進出の花嫁希望者の募集に取掛つたところ忽ち數十名も押し寄せるといふ盛況振りでこのうちから廿餘名を選拔第一回花嫁渡滿部隊として十日新潟出帆の月山丸で現地に送ることに決定した旨開拓總局に通知して來た

銀紙、アルミ貨献金 本社へ寄託

九日午前中協和會首都鷄林分會長朴準秉氏から銀紙および献金十圓五十錢の寄託があつた

これは市內永樂町三丁目二九任永淳氏の長女任貞玉（二一）さんが百貨店三中井に勤めてゐて、落ちてゐる煙草の空箱の中にある銀紙を丹念に三年間拾ひ集めたもの百三十匁五ケ月に亘つてアルミの一錢貨ばかりを集めた十圓五十錢等

纖細な女心による銃後奉仕の美しき現れであるよつて右十圓五十錢は關東軍を通じ國防献金に、銀紙は衣糧課へそれぞれ献納の手續をとつた

四日目勝負

大相撲滿洲大連場所四日目成績左の如し

中入後

武ノ里（打棄り）三船浪
駒ノ里（寄切り）九ケ錦
小島川（上手投）十三錦
佐渡島（寄切り）相模川
佐賀花（吊出し）兩國
神東山（寄切り）巴潟
綾若（蹴返し）二瀬川
楯甲（上手投）大和錦
松浦潟（寄切り）藤ノ里
櫻錦（寄切り）大浪
肥州山（押切り）金湊
磐石（上手投）大邱山
鶴ケ嶺（上手投）笠置山
龍王山（上手投）照國
安藝海（寄切り）旭川
名寄岩（打棄り）綾昇
出羽湊（外掛け）羽黒山
前田山（寄切り）大潮

打出し七時四十五分

滿鐵社員軍事教練

夏季射擊演習國都で開始

滿鐵では二十萬社員が一朝有事の秋鐵道運輸機關を確保する日頃の軍事能力を增進し技術の向上と身心の鍛錬に併せて銃後國民としての團體訓練を行ふ趣旨のもとに毎年夏季の候社員射擊を實施し多大の效果をあげてゐるが本年も全滿各箇所呼應して射擊を實施すべく準備を進めてゐるが、新京にては支社を中心に在京各箇所社員を十三分會に分ち實施することゝなり、十五日午後二時より打合せ會議を開き日程其他具體案の決定を見ることになつた

なほ訓練課程は執銃各個教練、三八式步兵銃に關する學科、射擊姿勢、狹窄、射擊、實包射擊の順序女子は拳銃射擊に關する學科、實包射擊の順序にて實施するはずである

平島支社長歸社

巴林に於ける滿鐵青年中堅社員講習會に講師として出席中の滿鐵新京支社長平島繁夫氏は八日午後九時三十分着列車で歸社した

海の士官候補生

盛夏の國都を見學

次期帝國無敵海軍を背負つて起つ海の若人士官候補生を乘せた帝國海軍練習艦隊香取鹿島の兩艦は司令官淸水光美中將（長野縣出身）統率遠洋航海の途次八月下旬大連入港

清水司令官、參謀長前田稔大佐（鹿兒島出身）香取艦長市岡壽大佐（岐阜出身）鹿島艦長鍋島俊策大佐（熊本出身）等幕僚士官候補生の一行は國都を訪問することゝなり武官府、海友會ではこれが歡迎準備を進めてゐる

新裝、記念公會堂

八月一日開館、使用料金決定

國都四十萬市民の熱誠に成る全滿一を目指す記念公會堂の復興工事は着々と進捗既報の如く本館（工費約二十六萬圓）は既にその竣工目睫にし、いよ〳〵來る八月一日より一般に開放の運びとなつたが、これに先立つてこの程理事會を開催

本館各室使用料金に付て審議の結果次の如く決定した（括弧中は晝又は夜の料金）

室名	料金
▽特別室	（一〇、〇〇）
▽第一談話室	（一〇、〇〇）
▽第二談話室	（五、〇〇）
▽第一集會室	（一〇、〇〇）
▽第二集會室	（一〇、〇〇）
▽第三集會室	（一二、〇〇）
▽喫煙室	（五、〇〇）

（一）各室使用時間は特別の場合を除き午前九時より午後十一時までとし、晝夜の區別は午後六時を以てす、但し午後六時を挾む場合と雖も午後七時以前に終り又は午後四時以後に始まり其の使用五時間を超えざるときは晝又は夜間と看做す

（二）第二集會室及第三集會室に限り使用の目的に依り椅子卓子取片づけの求めに應ず、此の場合は手數料一室一回五圓を申受く

（三）喫煙室は之を展覽會場等に利用し又は二階各室全部貸切となす場合に限り有料とす

（四）繼續して晝夜三日以上使用の場合は三日目より晝又は夜間の料金とす但し七日間以上の繼續使用は之を謝絶することあるべし

（五）料金はすべて前納とす

京商が對米初放送

得意の吹奏樂

新京商業學校荻原英雅氏指揮のブラスバンドは豫てよりその演奏に期待をかけられてゐたが明十日午後三時三十五分より北米西部向海外放送を行ふことゝなり中等校のブラスバンド演奏放送は今回初めての試みであるため各方面より注目されてゐる

あす（十日）

▲首都聯合協議會第一日 於國防會館午前九時
▲木村駒子舞踊會 於滿鐵厚生會館午後一時、七時
▲少年團野營指導者會議 於南嶺午後一時
▲國際ポスター展三日目 於寶山百貨店

今晩の放送

▲七・三〇（東京）國民歌謠「產業報國歌」木下保▲七・四〇（東京）講演「興亞と我國の科學」加茂正雄▲八・〇〇（東京）事變歌謠第三夜（二）「我が戰友」他、永田絃次郎他▲八・二〇（大阪）興亞の教室（鐵音）▲八・三〇（新京）詩吟「金州城」他、小川神嶺他▲八・四〇（大阪）報告文學「山西戰線」山村聰他▲九・〇五（東京）チエロ管絃樂「チエロ協奏曲イ短調作品一二九」ローマン・ドダタソン

實用・便利・・・
寶山の商品券
受けて重寶・・・・

第七回 富士登山團員募集
伊勢大神宮、橿原神宮、參拜國威宣揚武運長久祈願 靈峰富士登山銃後國民の健康保持の爲日本アルプス大自然の溪谷瀑布、温泉等の探勝をお勸め致します
出發 七月二十八日
日數 二十一日間
團費 百三十五圓（江綠鴨）
大連發、神戶、大阪、橿原神宮、奈良、伊勢大神宮、二見、名古屋、熱田神宮、富士山、御殿場、東京、日光、中禪寺湖、日本アルプス上高地、淺間温泉、京都
主催 崇敬會 大連市吉野町七一 電話二・七九七四 振替大連一七五八

運轉手募集
一、資格 高等小學校卒業程度以上ノ學力ヲ有スル身體强壯ナル男子
二、提出書類 寫眞二枚、履歷書、身體檢查證（市立醫院若ハ滿鐵醫院）
三、締切期日 七月十七日
右希望者ハ本社教習係迄書類ヲ提出申込相成度
新京交通株式會社

社員募集
內地人にて經理記帳に經驗ある者數名を求む
右希望者は自筆履歷書持參來社乞ふ、面會時間午後二時より四時まで
東六馬路 電（2）二〇九六 大同報社

事務員募集
販賣經理事務擔當
日本內地人男子、中等學校卒業以上身體强健身元確實なる者
自筆履歷書持參本人面談
新京八島通リ三二
マンチユリヤ デイリーニユース社

募集
一、建築技術者（中等工業卒にて可）三名
一、事務員（中商卒又は高專卒）三名
注意事項
一、面會日 十一日、十二日、午後一時より六時迄
一、必要書類 自筆履歷書、市內居者住の身元引受書
右募集す
新京特別市櫻木町四ノ二六 大成組 電話（2）一三六二 三五五四番

社員募集
若干名募集
年齡二十歳以上の內地人たる事滿語を多少解し苦力使役に自身ある健康且つ意志强固なる士を求む（學戶は問はず）給其他面談午前十時より午後五時迄履歷書持參本人來談
新京入船町二丁目五番地 滿協洋行 電話（3）二七〇三番

生ビールは ニユウシンキヨウ
晝間六時迄純喫茶サロン
東一條通銀座新道入口

林田寫眞館 中央通（滿洲電業前） 電（3）二一二二

洋酒 洋菓子 生菓子 干菓子 豆大福 入 特製
ヤマトヤ 中央通 電（3）五九八七

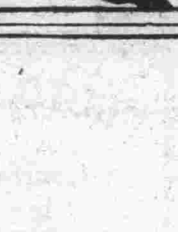

皆様に喜ばれる
三中井商品券
三圓以上御調進

清涼着
盛夏のアンダーシャツとしてこれより涼しきは無し、と云ふ清涼着特選の優秀品豐富入荷
クレープ 一、九〇より 廉四、七〇より
大連連鎖街 柳屋 電話（三）一三七五番

夕刊娯樂

映畫女優審査員の憂鬱

S・D氏は某々映畫會社の人事課長をやつてゐたので、同社で新しく映畫俳優を募集することになつた時當然に職掌柄審査員の一人になることを命ぜられました。そして人事課長です事ゆゑ、先づ文書で申し込んで來た多數の書類をも一々眼を通さねばなりませんでした。それは煩雜な仕事でありましたが、その中に若干の樂しみもありました、それは募集規定が寫眞を添附することとなつて居り、まことに眼もあやな、女優志望者たちの寫眞もそれには澤山挿まつてゐるわけでした。老若肥痩、ノッポ、チビ、四角な顔、長い顔、眼玉の大きいの、鼻の穴が天井を向いたの、それぞれに千紫萬態、賑かなことでありました。

S・D氏はその中で一人素晴しく美しい女を見つけたのでした。これはいゝぞこれには最高點を附けてやらう。氏はかう決心してゐました。

實地試驗場に臨んだ氏はひとへにその美しい寫眞の女に期待してゐました。それにその女はとても可愛い、感じの好い名前を持つてゐました。

ところが、氏の前にやがて現れたその女は、見るもうたてきウバザクラでした。きつと寫眞は十何年か前に撮つたものだつたのでせう競爭の激しさに彼女はそのやうな苦肉の計をめぐらしたものであつたのでせう。

S・D氏の幻滅はひどかつたのです。でも、一つの慰めは、その美しい名前を發見したといふことでした。女の姿は砂の塔みたいに消え去つたけれど（むろんその女は落第しました）その名前の好い感觸は氏の胸底深く刻まれてゐました。

職掌柄、小説家などにも交際の多い氏は、數日後開かれた連中の集まりで提議したのです。

「私はこれこれの事情でとてもいゝ名前を持つてゐるどうか諸君が美しい女主人公を描かれるときこの名前を使つていただきたい、そしてその女は幸福に書いて貰ひたい。私はそれがあへなく落選し今頃は私達を恨んでゐるであらう彼女の慰めになると信ずる」

だが近頃の小説家は美しい女など兎角悲運の中に置くことを好むやうです。

S・D氏の希望は中々達せられさうもありません。氏が近來憂鬱である所以であります（相澄間川）

山田五十鈴 出演を快諾！

「滿洲人の少女」愈よ軌道へ

滿映最初の文藝映畫として滿映では本春來滿洲國の女流作家小泉菊枝女史原作「滿洲人の少女」を映畫化すべく主演者には李香蘭及び新築地の山本安英を擧げて準備を進めてゐたが山本安英が病氣により來滿不可能となつたことから行きなやみの形となつたその後代役として入江たか子を登場させる案がもち上つたところこれも東寶の撮影の關係から立消えとなつてゐたしかし滿映ではあくまで所期の目的を達成すべく今回山田五十鈴の出演方を東寶に交渉の結果兩者の間に意見の一致をみ愈よ初秋を期して山田、李香蘭のコンビによりクランクを開始することとなつた

シナリオは再編成して新たに「綴方教室」の行き方をとりヒロインたる少女の書いた日記風に脚色すべく目下牧野製作部長らの手により構成を急いでゐる

レコードも一齊値上り

資材難、物價騰貴に伴ふ人件費の昂騰から日本內地においては去る六月十五日レコードの新價格を決定從來の小賣値より一律に二割乃至三割の値上げを行つたが滿洲國でもこれに呼應してビクター、コロンビヤ、キング等の大連支店から全滿各地業者に外地値段一齊値上げを通告するとゝもにこれが認可方を經濟部に申請した。右販賣價格による大衆盤としてファンに馴染まれてゐたキングの浪曲盤舊價一圓十五錢は一圓四十五錢となつたのをはじめ流行歌盤一圓八十五錢は二十錢の昂騰となつてゐる

	舊價格	新價格
ポリドールP盤（十二）	一、八五	二、二〇
コロンビヤ特赤	一、八五	二、二〇
キング（十一）	一、一五	一、四五
帝蓄A印（十一）	一、五六	一、九〇

だんだら繪巻△東寶映畫「豪傑人形」でデビューした清水金一の第二回主演作品で、前作同樣岡田敬が演出に當つた、助演者は椿澄枝、清川虹子笠原英子、若原春江、高勢實乘、小笠原章二郎、鳥羽陽之助、人のいゝ屑屋の金さんが惚れてゐる隣家の娘お糸ちやんのために二十兩の金を工面しやうとするところから、五十兩の大金の入れてあつた佛像事件やら、怪盗マボロシの權太の出沒やら珍事件が續發する、帝都キネマ本週封切

雜音

帝都キネマの「支那の夜」月曜日に到るも相當な客足、興行的にはまことによく出來た映畫であるといへるが、內容についてせんさくすれば今更らの如くその愚かしさにあきれ返へる▼李香蘭も長谷川一夫とやつてゐる間は無難だらうが、一作一作と馴染みが重なる度びに演藝力の乏しさを暴露してくる人氣の波に押し上げられてゐるだけでは最早や轉落の危惧が增すばかりだ、嚴しい指導者の中でみつちり揉まれてみることが必要であらう▼兒玉好雄一行、月曜日から演し物を變へたが變り映えはせず、十日まで續演とあるから滿藝の宣傳役だけは勤めやう、次は「エノケンのワンワン大將」と清水金一の「だんだら繪巻」に演尾泥海男、大江たじ子、大江智惠子一行の來新▼もろ〳〵のアトラクション、どし〳〵來るがよろしい、他處で振られたら皆んな帝キネで引受ける？といふ譯でもあるまいが直ぐテイトウにするやうなことは、こりや考へてみるとよくないことだ▼銀座キネマ寫眞替り、大都全プロで「日本巖窟王」大會と「女の一生」で、これは今までの大都作品に較べればやゝ高い期待のおけるもの

朝日座 電②三〇九六

ニュース	1.50	4.47	7.38	
エノケンの彌次喜多	11.32	2.22	5.19	8.10
初笑ひ國定忠治	12.44	3.40	6.30	9.20 10.20

七日より九日迄　料金五十錢
次週　仇なさけ・鬼あざみ

新京キネマ 電③二〇六八
十三日まで
內部改造に付休館
十四日豫定 特別興行披露
大楠公

帝都キネマ 電②一四〇五

ニュース	11.00	2.50	6.40
アトラクション 兒玉好雄一行	11.40	3.30	7.20
支那の夜前篇	12.35	4.25	8.13
支那の夜後篇	1.53	5.43	9.28 10.20

三日より　階下一圓廿錢
次週　エノケンのワンワン大將・だんだら繪巻

長春座 電③五七六六

ニュース	1.10	4.23	7.26	
幡隨院一家	1.40	4.43	7.46	
美はしき人闘	11.40	2.53	5.56	8.59 10.25

五日より十一日迄　料金九十錢
十二日より　女性の覺悟第一部　元祿兄弟鑑

清料理 東明 吉野町 電(3)二一[illegible]

皆様のマスコツト！ 十二日より
主演 高峰秀子
秀子の應援團長

東宝
高田保・山崎謙太 作
千葉泰樹
南旺映畫・東寶提携 明朗篇
東寶唯一の秘藏娘 高峰秀子 主演
千田是也　灰田勝彦
若原春江　澤村貞子
清川玉枝　晉羽久米子
小高まさる　伊達里子
六大職業野球スタープレイヤー總出演
豐劇
東寶映畫 音樂映畫
春よいづこ
唄だ！ この樂しさ！
川口松太郎 原作　渡邊邦男 演出　古賀政男 作曲　西條八十 作詩
藤山一郎　霧立のぼる　徳川夢聲 主演

味覚で立つ 壽喜
鰻かば焼と丼
食道楽 青葉
三笠町二丁目
電話③二九四二・一六〇二番

質
時代の要求 古物を愛せ!!
流掘出物専門
御婦人衣裳錦紗御召物山積
新京吉野町三丁目 さぬきや横
東京屋質店販賣部

淺井小兒科
新京崇智路六一六
電話②一六〇五番

明十日より 新興二大特作!! 朝日座
新興京都特作！
羅門光三郎
淺香新八郎
市川男女之助
國友和歌子
村上浪六・原作
權勢、金力に屈せぬ快男兒馬子鬼情に身を落し乍らも美しき母への孝養と、武勇を描く大衆映畫の決定版！
森一生 監督
鬼あざみ
女藝人の美しい純情を描く新興映畫!!
仇なさけ
淡島みどり・菅井一郎
古川登美・加賀邦男
ミス・ワカバ　アサヒ・ヒデヲ 特別出演
毎日・正午開映 五〇セン

同時上映 ニュース 廣東攻略

双眼鏡
野外散策用
競馬用
十二圓より
軍用プリズム六倍より
清眼堂
新京吉野町二丁目
電話(三)二九二二

"VANCO"
名聲は良品を語る

萬古 萬年筆 ペンシル

紀元二千六百年大船記念映畫　女性大行進
女性の覺悟
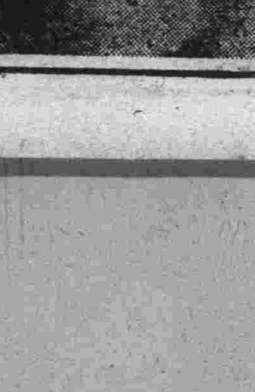
桑野通子・田中絹代・川崎弘子　他總動員
十二日封切　長春座

腕づく半次 (69)

中川雨之助
西正世志畫

鬼の妖藏

『退けッ』

道でも無い田圃の中を、戸まどひした鼬のやうに、無茶苦茶に、逃げてしまつた。

それを見送つて、苦笑しながら佐々影が刀を鞘に納めた時に、足音が近づいて小橋の上に、チラリと、提灯の火が現はれた。

『先生ーイ』

向鉢巻の、若い者か十人ほど、仰々しく獲物を、振り廻してゐる中に、お源も交つてゐたのであつた。

萬太郎の急報に驚いた火の玉一家が、

『それッ』

といふので、助勢に乘り込んで來たのであつた。

『先生！』

『やあ、姐御か……』

『浪人組でせう？』

『どうやらさうらしい』

『どうしました』

『一人は斬つたよ。後は皆逃げたよ』

お源との一問一答を聞いて、今更ながら、佐々影の呑氣さには、身内の連中、ことごとく呆れた。

『わッ、此處だ〳〵』

若い者の一人が、提灯を振上げて喚いた、田圃に斬倒されてゐる死骸を見つけたのであつた。

◇

あの騷ぎが、淺草裏田圃に起つた翌る日のこと。

下谷長者町通新屋敷の、鳥居耀藏忠輝の屋敷へ、周章氣味でやつて來て、早速主人の耀藏に目通りをしたのは、浪人組の鹿倉陣十郎であつた。

『御前、淺草田圃に起りました昨日の一件はもうお耳に達しましたと存じますが』

『あゝ聞いたよ。火の玉組の用心棒が、役人に手向ひをしたといふ事件だらう』

『はい、左樣でございます。浪人の分際で、群衆の前をも憚らず、恐れながら、御前のことを、惡しざまに罵りました』

『ふゝう。僕の惡口を言つたか』

『はい……町奉行ともある者が、香具師風情を虐めるなんて、尻の穴が小さいつうのと、まことに不都合千萬のことを申しました』

『はゝゝゝ左樣なことを申し居つたか。えらいことを言ひ居つたのう。はゝゝ』

怒るだらうと思つた鳥居が、怒りもしないで、却て苦笑するその顔を眺めて、陣十郎は、焚つけ甲斐が無かつたので、先づ張合を拔かしてしまつた。

齡はまさに四十に近く今が男盛りの鳥居は、一見如何にも、陰險家らしい一種獨特の、蒼味を帶んだ顔の色。そして、異樣の底光を見せてゐる眼の中に、鬼の妖藏と呼ばれる程の、妖氣の鋭い閃きを見せてゐる氣味の惡い男であつた。

『左樣な奴を、そのまゝに捨て置きましては、御威光にも拘ることと存じまして部下の者が五名直に彼を淺草田圃に襲撃致しました』

『さうしてその結果、一名は斬り伏せられ、殘りの者は、脆くも敗走したのだらう』

何でも、よく知つてゐるのである。

陣十郎は、心中『あッ』と驚いたが、負け惜みの强い彼、

『左樣、殘念ながら失敗致しました。併し拙者さへ居りますれば、無論一ト打にしてしまふのでしたが』

『さあ、どうだかな。相手は、なかなかの腕前だといふことだから……』

お前なんかでは到底駄目だよと言はぬばかりの、鳥居の口吻である。陣十郎はすつかり見縊られた形である。

寫眞は山本

商況 九日前場

毎外經濟電報

倫敦金塊	一六八志〇
倫敦銀塊	二一片一六分二
同先物	二一片八分五
紐育金塊	三五弗〇〇
紐育銀塊	三四仙四分三

▲外國爲替

米英爲替	三弗七六仙二分一
米日爲替	二三弗四七仙
米支爲替	六弗三〇仙
英日爲替	一志三片一六分七
英支爲替	四片四分一
英佛爲替	—
米獨爲替	四〇仙三五

▲紐育株式

ヌチール株	五一弗八分五
アナゴンダ株	一九弗八分五

▲紐育棉花

現物	一〇仙六〇
七月限	九仙八五
十月限	九仙四〇
十二月限	九仙二六
一月限	九仙一六
三月限	九仙〇一
九月限	八仙八四

▲印棉

ブローチ	一五八留比〇〇
オームラ	一四六留比〇〇
ベンゴール	一三〇留比二分一

各地株式市況

▲東京株式（短期）

	寄付	大引
新東	二三四七	二三四三
大新	六八八	—
鐘紡	一五九〇	一五一九
同新	九八〇	九七七
帝新	九九一	九九一
洋新	八三六	八三五
日晉	—	六九三
日鑛	七一三	七二八
郵船	九二七	九二六
同新	七七八	七七五
日石	七六四	七六〇
日立	八〇六	七九七
滿業	六九〇	六八二
電工	—	—
東電	六三四	—
日電	—	—
滿鐵	七一三	七一二
糖新	—	—
日曹	五九四	五八九

▲大阪株式（短期）

	寄付	大引
大新	六八八	六八六
新鐘	九七八	九七八
鐘紡	一五八三	一五八五
綿業	六九〇	六八七
日晉	六九三	六九三
帝新	九九〇	九八六
商船	八八六	八八二

▲大連株式（短期）

	寄付	大引
五品	三〇七	三〇四
大新	六九〇	六八六
新東	一三四九	一三四八
滿業	六九〇	六八五
鐘紡	一三八八	一三八八
同新	九八〇	九七八
滿鐵	七七七	七七六
豆新	—	—
土木	一一九	一一七

各地三品市況

▲大阪綿布

七月限	[illegible]	[illegible]
八月限	[illegible]	[illegible]
九月限	[illegible]	[illegible]
十月限	[illegible]	[illegible]
十一月限	[illegible]	[illegible]
十二月限	[illegible]	[illegible]
一月限	[illegible]	[illegible]

▲大阪棉花

七月限	七三五	—
八月限	—	—
九月限	—	—
十月限	—	—
十一月限	—	—
十二月限	—	—
一月限	—	—

▲大阪期米

當限	—	—
中限	—	—
先限	—	—

▲大阪人絹

當限	—	—
五月限	—	—
六月限	—	—
七月限	—	—

▲横濱生糸

七月限	一四三	一四二
八月限	一四一〇	一四一九
九月限	一四一〇	一四〇六
十月限	一四〇六	一四〇八
十一月限	一四〇九	一四〇八
十二月限	一四〇三	一四〇八
現物	—	—

水曜　甲寅　大安　危　參宿

東京・本郷・神誠館

●一白の人 勞苦に揉み拔かるゝ日何事にも隱忍が大切 甲と坤と辛が吉

●二黑の人 入りて吉く出でゝも亦吉き幸福なる日なり 坤と巽と丁が吉

●三碧の人 謙遜ならざれば信用を失ひて秩序亂るべし 乾と丁と癸が吉

●四綠の人 福德來集の幸運日にして何事も進んで吉し 乾と艮と丁が吉

●五黃の人 奮勵するときは自己の手腕を發揮するを得 丁と癸と東が吉

●六白の人 込み入りたる事を生じ思ふ樣に行かざる日 西と巽と東が吉

●七赤の人 辛抱足らざる時は積日の效を捨つるに至る 巽と乾と癸が吉

●八白の人 運氣頂上に達する吉日にて何事も進むべし 東と西と坤が吉

●九紫の人 努力次第にて如何なる難關も突破し得らる 甲と丙と丁が吉

豊楽劇場　電②一四四五

ニユースと短篇	12.00	3.12	6.34
光と影前篇	12.40	3.50	7.14
光と影後篇	2.02	5.24	8.46 10.00

八日より十一日迄　料金六十錢
十二日より　秀子の應援團長　春よいづこ

銀座キネマ　電③六四六五

ニユース	12.00	3.22	6.50
文化映畫			
女の一生	12.40	4.02	7.30
日本巖窟王前篇	1.37	4.59	8.29
〃　後篇	2.34	5.50	9.24 10.00

9日より11日まで　料金50セン
12日より　母の願ひ　元祿だんだら染

厚生會館　電③五六〇五
木村駒子　舞踊公演會
十日晝・夜二回
西廣場　社員倶樂部

大楠公
新京キネマ
天地も共に慟哭する青葉しげる櫻井の訣別！湊川に七生報國を誓つて自刄して果てる楠公の悲壯なる誠忠！巨星阪妻が熱演に描く赤誠の巨篇！

阪東妻三郎
片山明彦
特別出演
月形龍之介　尾上菊太郎　澤村國太郎　原健作　市川春代　深水藤子　大倉千代子
十二日封切豫定
監督　池田富保

母の願ひ
12日より
「逆航路」より

原作・濱本浩（サンデー毎日連載）
演出・久松靜兒
宇佐美淳・草島競子共
加賀邦男・新田實
黑田記代・浦邊粂子演
母の願ひは唯一つ、それは學窓に、社會に誇る榮冠だつた!!
新興東京の超特感激篇

元祿だんだら染
雜誌キング連載
原作・・・渡邊新太郎
原・演出・・・巖
大谷日出夫（二役）主
雲井八重子
中斐世津子演
恩と愛の二字に意義を感ずる!!四十七人の壯擧の裏を彩る士と女の心の樂しい友愛のだんだら染
銀座キネマ

金剛金庫
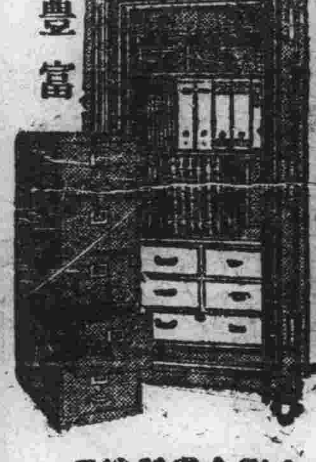
旭金剛型
高級金庫
鋼製書庫
各種製造
在庫豊富
金剛金庫製造元
東來洋行
大連市山縣通一六六・電話二-二八一一

洋酒、和洋煙草
和洋生、干菓子
御贈答用に
御家庭用に
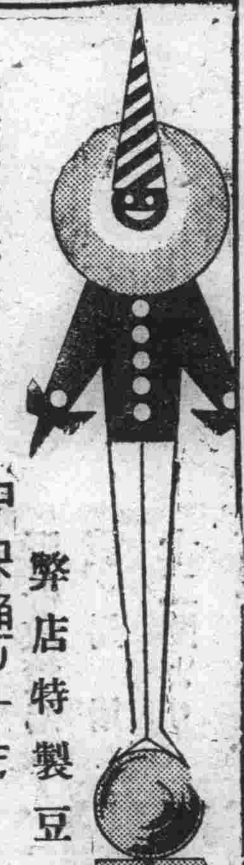
弊店特製豆入大福
中央通り十三
ヤマト屋
電話③五九八七番

古本買入
古きを賣つて新智識を！
東一條通一六
巖松堂古典部
電話(3)五〇八四・五四一二

パーマネント
美顔術

御婚禮御支度は是非當店へ
御婚禮用一式と貸カツラを御利用下さい
女理髮部を御愛用下さい
壽美容院
六十日町二丁目松屋
電話③3977番

内科　外科
産婦人科
性病科
康生醫院
三笠町三丁目（記念公會堂裏）
院長　岩佐英夫
電③二二九四番

SAPOLD
御家庭の福音！
御台所用品、金物類、錆付の附着せる機械器具の御ミガキ用として經濟的輕便だ!!
アカシヤ磨石鹼を御愛用下さい
大連・奉天　萬玉洋行
各地到る處荒物・雜貨、藥店、金物店に有り

好評激讃・續演
其一黨と
兒玉好雄

十日まで
映畫は
支那の夜
第一部・第二部一擧上映
帝都キネマ

大正九年十一月十四日第三種郵便物認可

新京日日新聞

朝刊

【本紙朝夕刊十二頁】

本紙定價　一部五錢　一ケ月一円　郵稅一ケ月十五錢
廣告料金　普通一行一円五十錢　特別同二円五十錢

發行所　新京永樂町四ノ一　新京日日新聞社　電話③三一二五・三三〇〇
發行人　十河榮忠
編輯人　和波蕃
印刷人　水越内之介

滿洲 千福 高級清酒 防腐劑ヲ含マズ

御歸航の皇帝陛下

（海軍武官府檢閱濟）

原田日向艦長の御說明で御展望あらせられる皇帝陛下

皇帝陛下けふ御回鑾

興亞史に蘭花薫る

赤誠滿つ全滿の奉迎

畏くも滿洲國皇帝陛下には日滿一德一心の厚き思召を御躬ら御顯示あらせられ親邦一億の國民と四千萬民草の熱誠に湧き起つ奉送迎裡に再び瑞氣新緑に映ゆる東海に鑾輿を進ませられけふ十日國都に回鑾あそばさる、御訪日にあたつて神武建國の遠きに遡られ、海路はるけき黒潮の御途次には日向灘の洋上遙く皇祖發祥の聖峰高千穗を御望みあらせられ、或は神武御東征の御由緣りも淺からぬ紀州南端の海波を親しくみそなはさるなど尊き御體驗を重ねさせられた御のち御五年ぶりで美しき山河も感激に粧はれた大和の國々に光榮の御歩を印し給ひ、六月廿六日午前十一時三十分紫雲たなびく東京驛頭に天皇陛下と歴史的御對面を遂げさせられたのである、次いで擧りも濃き大內山に菊蘭の御契りも尊き御交驩を擧げさせられ親しく紀元二千六百年の式年を賀せられる御祝詞を御傳へ遊ばした、誠に興亞の全民族が擧つて讃仰感激申上げて止まざる曠古の御盛儀であつたそれより感激と光榮の十日間、親邦における輝やかしき御旅程は量り知れざるくさぐさの御光被を興亞の兩國へ賜つて滯りなく御終了、六日奉送にどよめく大阪港より御召艦日向に再び御乘艦、東海の穩やかな海波を蹴り、一路大連へ向け平安な御航海をつゞけさせられ、けふまた再び國都に尊き御回鑾の御姿を拜するのである、何といふ世紀の感激か、此處に輝きわたる第二回の御訪日の御盛儀をふり顧れば誠に感激と光榮のみをもつて綴られた興亞史上蘭花いと高く薫れる金色の頁であつた、あゝ鑾輿は回りますけふ十日、全滿四千萬國民は胸躍る感激を此處にこめて謹んで聖光みちる天地のもと赤誠を披瀝して奉迎しまつるのだ

午後十一時大連入港

【海軍省公表】（九日午後六時日向艦長發海軍武官府入電）九日午後六時御召艦圓島の南東二十五浬、午後三時頃より天候回復し視界展け青空を望み得るに至る、皇帝陛下には正午上甲板に出御あらせられ極めて御機嫌御麗しく淡霧に煙る模糊たる海上を暫し御展望あらせられたり、尙今夕は映畫を御覽遊ばさるゝ御豫定なり、隨員一同も極めて元氣にて或は遊技に或は談笑に艦內生活最後の一日に名殘りを惜しみつゝあり午後十一時大連着の豫定

英國に反省促す

援蔣問題に强硬決意

【東京發國通】九日の定例閣議ではまづ農林、商工兩省所管事務調整方針要綱を決定した後有田外相よりわが方のビルマルート禁絶要求に對し英國政府は拒否し來つた事實を報告、これに對し各閣僚より强硬なる意見の開陳あり重ねて英國政府に反省を促し飽くまで目的貫徹に邁進すべき旨を申合せた

四相會議に檢討

【東京發國通】政府は九日午後二時より首相官邸に四相會議を開き米內首相、有田外相、畑陸相、吉田海相の四閣僚參集有田外相よりわが方のビルマ援蔣ルート禁絶の申入に對する英國政府の拒絕回答に關し報告しあらゆる場合を考慮して愼重對策を檢討遺憾なき討議を行つた

反蔣の傳單飛ぶ

四川、西康に和平機運

【香港九日發國通】重慶來電によれば七中全會における和平問題の公開的討論に勢ひを得た四川、西康兩省の名望家百七十名は突如六日附連名をもつて中央黨部および重慶政權に對し和平建議書を提出した、一方重慶、成都の兩市では重慶政權の獨裁を攻擊し「四億民衆の生存問題を考慮せよ」と記した多數の傳單がバラ撒かれてをり潜在せる和平機運の擡頭を思はせてゐるまた蔣介石、孔祥熙等によつて發表された抗戰繼續を主張せる七・七記念論文に對しても單に表面を糊塗せるものとして殆ど顧みるものがない

第廿二次重慶爆擊

【漢口九日發國通】中支艦隊報道部九日午後七時〇〇基地發表＝海軍航空部隊は九日第二十二次の重慶爆擊を實施し戰鬪機二を擊墜したるのち舊市內軍事施設および南川（重慶東南四十五浬）軍需工場地帶に巨彈を浴びせ甚大なる戰果を收めたり

近衛公の歸京を待つて政界活潑化

【東京發國通】近衛公を中心とする新政治體制結成の運動は過般の有田外相放送問題によつて外面的には一時情勢觀望の形であつたが同問題もひとまず落着をみたので近衛公は去る六日輕井澤の別莊に赴いて新體制の構想にふけりつゝあり一方中央政界においては國際情勢の激變に即應して帝國外交政策の轉換が各方面より論議され、これに關聯して近く畑陸相が米內首相と會見重要進言をなすといはれてをり、また近衛公の新體制運動の輪郭が漸次明瞭となるに從つて政府においても擧國體制の確立について隔意なく懇談しこれに全面的協力を與ふべきであるとの論が閣內に擡頭しつゝあるなど近衛公の歸京後における政界の動きは相當活潑化するものとみられてゐる

農林、商工所管事務調整

【東京發國通】政府は過般來農林、商工兩省所管事務の調整に關し兩省事務當局企畫院ならびに內閣三長官の間において折衝中であつたが漸く意見の一致をみるに至つたので九日定例閣議に附議正式決定左の如く發表した

現時局下におけるわが國產業行政事務の現況ならびに將來におけるわが國產業發展の趨勢に鑑み食糧行政の一元的統合を圖るとともに貿易行政の統一刷新に資する趣旨のもとに農林、商工兩省所管事務を調整しもつてわが國產業行政の運營を敏活適切ならしむるものとす

【東京發國通】今回の農林商工兩省所管事務の調整は戰時下における行政機構の劃期的改革ともいふべくこれを端的にいへば農林省は實質的に食糧省とし商工省は鑛工省としさらに商工省貿易局の機構權限を擴大强化したもので、遲くとも今月中に成案を得たうへ樞密院に御諮詢奏請手續をとる

基本事項協議

日支交涉更に具體化

【南京九日發國通】日支新國交調整第三回會議に關し九日午後七時半帝國大使館並びに國民政府宣傳部より左の如く共同コンミュニケが發表された

第三回會議は七月九日午後四時開會、同七時閉會日支關係調整の基本的事項に關する日本側提案に基き具體的交涉に入り主として支那側より意見の開陳ありたるが本件具體的交涉は今後數回にわたり繼續せらるる見込なり

平生日鐵會長

密山炭礦創立問題その他に關し政府並に關係方面と協議のため來滿する日鐵會長平生釟三郎氏は十日午後五時廿分新京着あじあで來京する

ソ、土關係緊迫

英の勢力一掃を企つ

【イスタンブール八日發國通】テレンチエフ駐土耳古ソ聯大使は八日午前イスタンブール出發歸國の途についたが出發前夜フォンパーペン獨大使と約一時間にわたり重要懇談を遂げた、確聞するに右會談內容は廣汎に亘り特にドイツ政府の第六次白書問題、ソ聯がとらんとする新對トルコ政策ならびに近くソ聯がトルコに對し提出すべき要求等に關して打合せが行はれた模樣である

しかしてソ聯政府はテレンチエフ大使のモスクワ到着を待ちその報告を聽取したうへ來る十三、四日頃トルコ政府に對し何事か重大提案を行ふ模樣であるが當地消息通筋では右ソ聯の提案は多分トルコに對しダーダネルス海峽の支配權またはカルス地方（黒海東海岸バツウムの東南約二百キロ）の讓渡を要求するであらうと觀測してゐる

かくてトルコを英國の陣營より完全に引離し近東、バルカン方面よりイギリスの勢力を一掃せんとする獨伊ソの協同政策がいよ〳〵實行される時機に達したものとみられるに至つた

ソ軍集結

トルコに憂色

【イスタンブール八日發國通】八日アンカラよりの情報によればサラジョクル外相はテレンチエフソ聯大使のモスクワ歸還に先立ち、同大使と會見ソ聯の意向を打診、テレンチエフ大使はソ聯の對トルコ政策は昨年十月モスクワにおけるソ聯トルコ交涉の際に示されたものと何等變化なき旨答へたといはれるが、最近コーカサスのソ聯兵力が五十萬に增加されたといふ情報もありトルコ國內は憂色に蔽はれてゐる

ソの不法に抗議

誠意ある回答を期待

去る四月中旬以來黒龍江、ウスリー江方面に於けるソ聯側の國境侵犯、不法射擊無辜の漁民拉致等不法行爲が頻々として繰返され、滿洲國政府は其の都度抗議しソ聯側の反省を促し來つたが、未だに事態の改善を見ないので九日在哈大石特派員代理をして重ねてモロホフ駐哈ソ聯總領事を通じ文書をもつて總括的にソ聯側の猛省を促すと共に警告を發したが、滿洲國側としてはノモンハン國境確立の諒解以來靜謐化しつゝある兩國間感情がかゝるソ聯側の態度により又も逆行するは遺憾なりとし速やかなる事態の改善とソ聯側の誠意ある回答を期待してゐる

西國參戰か

【ローマ八日發國通】獨軍のフランス西岸占領によりドイツ、スペイン兩國が境を接するに至つたことはスペインのドイツ側への接近に拍車をかけるものとして注目されてゐるが、マドリッドよりの信ずべき情報によればスペインはいよいよ近く獨伊側に立つて參戰するものとみられるに至り、參戰熱は急激に高潮しつゝある

八雲艦長に久邇宮朝融王殿下

【東京發國通】久邇宮朝融王殿下には九日軍艦八雲艦長に御榮轉遊ばされ海軍省より左の如く發表された

海軍大佐大勳位　朝融王
補八雲艦長

于興農部大臣歸京

北邊地方視察中の于興農部大臣は視察を終り九日午後一時卅分着あじあで歸京した

滿洲↔蒙疆 定期飛行の重要性

本社特派員　宇田淺次

西北工作への鍵（中）

滿洲國內に開拓された航空網は一萬二千餘キロ、大連佳木斯を連ねる縱貫線、新京、京城を結ぶ日滿連絡線奉天北京の國際線等幾多重要幹線に比べ僅か七百十キロの滿蒙定期航空路線が何故に最も重要視されるのであらうか、蒙古と日滿關係滿蒙定期の將來性等に就いて筆を進めて見る

今次 支那事變の結果內蒙古政權には更に舊口北道雁門道が加はり待望の綏遠平野（西土默特）をも得たが前者は支那關係に於て軍事的優位を決定的ならしめ、後者は對西北爭覇の仲間入りを爲したことに意義があるのであつて、冀東地區にも劣る綏遠平野や察南晉北それ自體が問題なのではない、即ち蒙古政權は錫林郭爾（シリンゴール）烏蘭札布（ウランチヤツプ）をもつて外蒙に、西土默特（厚和豪特）鄂爾多斯（オルドス）をもつて西北支那に働きかける絕好の基地であり、更に察南晉北を以て北支に軍事的重壓を加ふべき積極的立場にあるのだ、西北支那に對する蒙古政權の立場は一に其の交通の利便に依て絕對的優位を獲得することが出來る、其の第一は黃河による水路で包頭中衞間は普通民船が自由に交通し得、更に上流蘭州よりも筏及び小舟を通じ得る、斯くて

豐富 なる西北の物資に低廉なる運賃に依て包頭の地位を更に優位ならしめることは今更云ふまでもなく、六百粁にわたる六盤山越えの西安蘭州公路の如き到底問題にならず、第二の陸路交通も陰山の背後を通じ額濟納に至る自動車路は天然の好道路にして而かも哈密への最短距離であり、これも六盤山越えの如き惡道路とは比較にならず尙ほオチナよりは肅州安西へ、阿拉善を通じては涼州へ而してオルドスを直通して寧夏への路駝路よりオチナ、アラシヤン、オルドスはすべてこれ內蒙にして是非とも蒙古政權下に包括せねばならぬ土地であり西北工作の第一步は先づ目標を內蒙の完全なる統合に置かるべきであらう、內蒙の統合完成の曉には蒙古政權は座して脚下に西域をながめ得るであらう、斯くの如き好條件下に東亞新秩序體制に於ける蒙古政權は全面的に西北工作を擔當すべき重大責務を有するのである、甘肅、寧夏、青海及び新疆を加ふるときは實に全支那の四分の一を占むる

膨大 なる地域たるのみならず、其の天然資源に於て大陸制覇の必要物資を供給してなほ餘りありと見られ而も未だ確定勢力圏なく吾人の活動を待つもの〻如くである、然しながら新疆には既にソ聯が着々工作を進め甘肅寧夏にまでも馬を進めつゝあるものゝ如く蔣政權も亦早くより西北開發の聲喧しく回々の漢化行程さへ軌道に乘らんとしつゝあるのではないかとの疑もありこれを放置するに於ては或は拔くべからざる勢力を西北に扶植するであらう、從つて日本としては今や一刻を爭ふてこれが工作に從事する必要に迫られてゐる、然し由來西北支那は天津との經濟的連鎖を紐帶として居り日本は今や完全にこれを握つて居るのであるから先づこれが回復を目標とし、交通上の優位を制して最早や一路突進せねばならぬ時期ではなからうか、幸ひにして寧夏、甘肅には漢人と深刻なる鬪爭の歷史をもつ回々が優位を占めて居り而も彼等の宗教上の立場は殆んど絕體的にソ聯の

赤化 工作とは相容れないものがあり、經濟及び宗教工作は斯くて惠まれたる條件を具へて工作を待つてゐるかの如くである、しかし西北工作は全部的に回々工作ではなく西北支那に於ける回々の勢力も絕對優勢といふわけではない今次支那事變に際しては異人種なるの故にても幾分第三者の資格を保有して居り現に寧夏包頭間の駱駝隊商の如く一種の緩衝地帶としての役目を日支双方から負はされてゐる場面さへあること及び支那五族のうち回々も亦滿洲蒙古と併置し蔣介石との絕緣に對し日本側に於て多大の希望をかけ而も公開工作の對照として當然視されてゐること等が西北工作と回々工作との全部的一致を招來してゐるわけであらう、但し回々は蒙古の延長ではない別個特性を有つ自主體であり、蒙古は單に回々の獨自性を吹き込み且つ之を指導援助して蔣介石と脫離せしむべき立場にあるのみ、實に民族自主獨立の旗識は裝飾物ではなく蒙古の如く右へならはしむるものでなければならぬ、蔣政權より蒙古政權への單なる移籍では

意味 をなさず反つて回々を侮辱するものではあるまいか、斯くして滿洲國、蒙古國、回々國は民族的なそして實力的な防共線としての禹域を東西に連續する理想國が出來上るであらう

宮城縣慰問部隊

滿洲開拓の若き戰士、靑年義勇隊の慰問ならびに訓練狀況視察のため八日入京した滿洲開拓靑年義勇隊宮城縣慰問隊一行十一名は開拓關係各機關と打合せのち九日午前十時から國防會館で滿拓公社主催の座談會に臨み賑やかな談笑のうちに種々の意見の交換を行ひ、午後十時三十分發北行した

人事往來

▲中村定助氏（奉天土木廳長）九日來京ヤマトホテル
▲濱田體春氏（三德商事）同帝都ホテル
▲岩井萬二氏（西安土木業）同
▲有賀好人氏（滿炭社員）同
▲石丸三郎氏（通化官吏）同國際ホテル
▲庄田順一氏（哈市官吏）同
▲小玉初五郎氏（開拓團）同
▲山田一郎氏（木材商）同
▲折川正造氏（琿春會社員）同大都ホテル
▲鳥居四郎氏（吳服商）同
▲福澤龜光氏（奉天土木業）同櫻ホテル
▲守屋武夫氏（吉林ガラス會社）同
▲草野松雄氏（熱河產金常務）同滿蒙ホテル
▲澁谷安秋氏（奉天自動車會社）同
▲田村亮一氏（日本洋紙取締役）同
▲小田切孝氏（奉天會社員）同
▲野口龜吉氏（日滿パイプ會社）同
▲加藤宗雄氏（丸膳會社員）同三國ホテル
▲荒井信敏氏（牡丹江三光電業社）同
▲今泉忠次氏（福昌公司）同
▲古賀彌太郎氏（奉天滿洲機器）同
▲三好朝治氏（福昌公司）同
▲上野文明氏（撫順輕金屬會社）同
▲增谷精治氏（大連中虎商店）同
▲增谷光助氏（下關中虎商店）同

工事請負　數寄屋風
丁寧迅速
正尹屋商店
大經路九五　電②4983

全館實用百貨を山積して　十五日まで……◇各階◇
宝山の夏もの大市
實用・便利　受けて重寶　商品券　◇一階◇
地階　△そうめん　△東京海苔　△シロップ　△冷藏庫
一階　△シャツ　△靴下　△タオル　△ハンカチーフ　△パナマ帽子
二階　△婦人帽子　△婦人服　△子供簡單服
三階　△夏吳服　△夏帯　△半襟小物　△夏カーテン　△岐阜提灯
四階　△扇子團扇　△時計メガネ　△銀製品　△ガラス食器　△和洋陶器
五階　△子供乘物　△フランス人形　△萬年筆　△アルバム
連日九時まで　夜間營業

滿洲國では國語として滿語（支那語）と日本語との二つがある。しかし實際にはこの外にも、蒙古語、朝鮮語、露語などが用ひられてゐる。言語の問題についてわれわれは今から考へて置くことが肝要であるであらうし、また當面考ふべき關聯事項も存してゐるであらうと思ふ。

× ×

日本ではさきに琉球の言語について問題が起つた朝鮮での新しい經驗、努力も大いに注目されてゐる。もとより滿洲國は上記の場合とは事情を異にしてゐる。そして此處では事情の複雜であるために、單純な論定なども避けねばならない。

× ×

しかし當面考へられる問題としては、標準的な日本語といつたものを規定して、大陸人の日本語習得とその日常使用に便するといふことが必要だと思へるのである。日本語の習得を奬勵するのはいいが、今普通に用ひられてゐるまゝの日本語を以つてすることは甚だ不親切であらう。日本のいはゆる標準語といふものにしてもまだ問題は殘つてゐるやうし、大陸に持つて來た場合、その表現法や何かに新しい考慮を加へることも決して不必要とは言へないであらう。

× ×

滿語滿文の場合はやはり漢字制限などといふことが眞面目に考慮されてよいのではあるまいか。今の漢字といふものが、そのまゝでは決して實用向きでなく、兒童にこれを敎へて行くにも過重な負擔を擔はせることになつてゐることは極めて明瞭である。それとともに適當な新しい敎科書を編纂すること、また新しい立派な辭典を作ることなども考へられてよいであらう。このやうにして新時代に適した言葉と文章が普及するならばその影響するところは決して鮮少でないであらう。

生必品需給確保
一元化の實績期待

時局下物價對策の一環として生鮮食料品の需給調整と價格の適正を圖るべき生活必需品會社の市場統合は去る五月二十五日の假調印式終了以來軌道に乘つて順調な歩みを見せてゐたが新京をはじめ奉天、吉林、牡丹江、哈爾濱の五大中央卸賣市場はそれぞれ名稱も「滿洲生活必需品株式會社中央市場支店」と改稱して本社を中心とする一元的配給下に業務を開始、同時に本店內には新たにこれが運營の中樞指導部ともいふべき市場部の設置を見、各市場支店間の連絡を緊密にしその計畫的運營に遺憾なきを期することゝなつた、全滿を通ずる此種食料品の配給ルートの確立は、今やなほ合理的な對策の實施とゝもに更に大きな實績を齎すものとして期待されてゐるが、現在一般消費者大衆に對する直接的な利益として次の如きものが擧げられる

即ち從來生鮮食料品の荷引は各市場間における競爭に委ねられてゐたが、統合後は各市場において季節別入荷數量等を協定し、計畫的な荷引を行ふことゝなつた結果その間種々の無駄が排除され

一、輸送の計畫的實施　船腹の獲得、貨車の配送等が計畫的に而も一元的に實施される

二、割當數量の適正　各市場支店に對する配給の圓滑公平なる輸送の結果その割當數量は極めて適正化される

三、卸賣値段の騰落緩和　配給の圓滑と適正は必然的に各市場支店における偏在過不足を是正するから、價格の暴騰、暴落を防止することゝなる

四、小賣値段の適正化　現在の中央卸賣市場法は消費者大衆に對する直接配給とは無關係であり、從つて適正な卸賣價格があつても妥當な小賣價格の調整が出來ない事情にある、この點に關しては統合實施後の今日適切な方策を講じ、小賣價格の抑制に乘出すものと見られる

又從來の市場會社は公共的色彩を有するとは云へ成立上或る程度の利潤追求は免れぬところであつたが、必需品會社の國策的使命に鑑み、今後は利潤の追求は最少限に止められる結果、食料品の價格形成に尠なからざる利益を與へることゝならう、なほ從來の各都市別分立市場制度においては歩戻、奬勵金等種々取引條件の相違があつたが、統合後は荷主に對し一元的に公平なる出荷を要求し得ることゝなつた、難に關しては目下適切な對策を考究中であるが、當分の間は原則としてこの制度を踏襲する豫定と見られてゐる

何れにせよ、蔬菜、果實、鮮魚、淡水魚、海産物等仕入、集荷を一元的に實施し得ることによつて諸經費の輕減を圖り得るのみならず、各都市別價格の高低を是正し、加ふるに近く同社は漁撈企業にも參加する計畫もあり、生鮮食料品全般に亘る價格問題に大きな收穫を齎すものと見られてゐる

中小工場移駐
農機具工場に重點

中小工場の滿洲移駐問題については昨年度より優秀工場を目標に日本側と交渉、既に昨年度分はほゞ移駐を完了し本年度も續いて移駐計畫を樹立し經濟部鳥谷機械工業科長がさきに東上、日本側と滿洲側の希望する工業種類及移駐數について協議の結果原則的には滿洲産業の助長を圖るべき優秀工場を中心に移駐すべきことの諒解を遂げ本年度分として移駐せしむる中小工場は總數三十四工場と決定を見た、滿洲側本年度移駐工場の希望業種は農産物增産助長を圖る目的の下に農機具製造業を主とし、これに伴ひ三十四工場のうちの十工場は野鍛冶、十三工場は農機具工場、殘餘の十一工場は自動車その他の下請工場を希望しこれについても大體商工省側の諒解を得たこれ等中小場の移駐すべき地域は業種の性質から大體北邊地域の重工業地帶及び農業主要地域の農機具製造工場稀薄地に分散移駐を圖る方針であるが移駐工業の募集地は農機具工場は主として北海道を中心に選擇する意向であるなほ各移駐工場と具體的交渉を行ふため既に機械工業科天野事務官、松浦技佐及び興農部、開拓總局關係官及各會社より關係者が渡日し商工、拓務兩省側と交渉を行ふと共に三班に分れ日本全國に跨る移駐希望工場との間に具体的交渉を纏める筈である

資金認可實績
五月中一億五千萬圓

五月中の臨時資金統制法による認可實績は左記の如く貸付五件四百六十七萬圓、會社設立二十件七千百三十八萬圓、資金增加十二件千七百七十六萬圓、株金拂込徵收二十件四千九百六十萬圓、目的變更八件、事業設備三十五件千六百一萬圓、總計百件一億五千九百四十三萬圓である

對日輸入增加
五月末の貿易狀況

經濟部貿易科調査による五月分貿易概況は輸出五千七百六十五萬五千圓、輸入一億七千六百七十六萬九千圓、差引入超一億一千九百十一萬四千圓でこれを前年同期に比すれば輸出において三千百十七萬八千圓の三割五分減、輸入において二千八百九十三萬圓一割九分の增加となつたゝめ入超において六千五萬三千圓と實に五割餘の著增を示現した

更に一月以降五月末に至る累計に付て見れば輸出は三億三千九百五十二萬六千圓で前年比七千五百八十三萬七千圓と一割八分減、輸入において一億六千八百三十七萬一千圓と二割八分の增加のため貿易尻において實に十三割六分の入超增となつてゐる、之は輸出面において歐洲大戰の本格化による對歐貿易の梗塞に加へて對日關係においても出廻り不振による特産輸出の減退に起因し、一方輸入面においては對第三國貿易は輸出不振による輸入力の減殺が明かに顯れてをりこれに反し對日貿易は機械類、車輛、電氣機具等生産擴充資材の對日振向けによる軒並みの增加に加へて物資不安定に影響された先高見越の思惑輸入のため一般消費物資の輸入が圓ブロック向輸出調整の關門を突破して累月增加し特に魚介類、茶、木材、紙類の增加著しく尤も纖維原料及び同織物類が日本側の輸出制限强化のため比較的減少を示してゐる

從つて輸入の激增は全く對日關係の增加にかゝつてゐる譯であり、五月末貿易尻に於て既に四億二千三百八十四萬八千圓と前年比八割五分の著增を示してゐる事は、最近に於ける日圓資金の調達不圓滑による對日支拂資金の著しい窮屈化と思ひ合せて對日國際收支の適合化、不急不要消費物資の輸入抑制の急務が要請される

郵便爲替の
對日送金增加
脫法的行爲に對策

政府は圓資金逼迫の現狀に對處し應急行政措置として一日より對日銀行送金並びに逆爲替、支拂手形拂込を一口五千圓以下に制限する所あつたが、民間業者の中には郵便爲替乃至振替による大口の對日送金をなす者が最近激增の傾向にあり、かゝる一種の脫法行爲が益す增加する時は政府の對日送金抑制措置はその效果を著しく減殺されることゝなるのでこれに對して何等かの措置を講ずる必要が痛感されてゐる

政府としては郵便爲替送金を抑制する意圖は有せず右の如き反則的意圖を取組に對してはこれを中銀の承認書添付の銀行送金に依らしむべく郵政當局より當事者に注意方喚起るが、一般業者にあつても現下の金融情勢に鑑み故意に國策の裏をかくが如き行爲は絕對に爲さゞる樣切に要望してゐる

特殊鋼統制
再强化

特殊鋼の統制は鐵鋼類統制法に基き昨年十二月二十日より日滿商事の一手取扱下に入つたが製品たる特殊鋼を統制してもこれが原料たるフエロアロイを從來のまま放置したゝめ今日の如く品不足に直面して闇取引の對象となり、特殊鋼の統制に片手落ちの感を生ずるに至つた、昨年十二月日滿商事が特殊鋼とゝもにフエロアロイを統制しなかつた理由として

一、今日の需要激增及び輸入窮屈化が見透せなかつたこと

一、フエロアロイは鐵鋼類統制法の指定品目として揭上されてゐないこと つまり法的根據がないことなどの諸點が擧げられるがフエロアロイはその用途から見ても判る通り、現下非常時局においては最重要國防資源の一つであるので、政府は特にこの點に留意しこれが强力なる統制を行ふやう目下鐵鋼類統制法の指定品目に追加指定するべく種々準備中であり、なほ應急の處置として經濟部指令或は訓令により日滿商事を輸入配給機關に指定、これに一元的統制を行はせる模樣である

大連商工會
議所新議員

大連商工會議所の議員改選は七、八の兩日同所に於て長永理事選擧長となり、當局監視の下に嚴正に行はれた結果左の如く一、二級議員各十五名が當選した（括弧內票數）

一級議員　岸田正次郎（十三）國際運輸（十二）鳥羽洋行（十一）豐年製油（十）三菱商事（十）岡常次郎（九）古河電氣工業（九）東洋棉花（八）南滿洲化學工業（八）南滿瓦斯（七）東拓（七）日本郵船（七）大連製氷（六）大倉商事（五）大連都市交通（四）

二級議員　村井隆治（九十六）東和汽船（七十九）今中良（七十九）西園慶助（七十七）小松兼吉（四十九）大連製糧（四十五）合資會社恩田煉瓦工場（四十一）成三洋行（卅九）槐常蔘（卅八）藤井正朝（卅七）安達惣十郎（卅六）加藤洋行大連支店（卅一）二川虎（廿八）莊國四郎（廿五）宮本壽之助（廿三）

內蒙施策に
喇嘛教を統制
新京に大廟建設

滿洲國政府は國內蒙古政策の遂行に當り蒙民信仰の中心たるラマ敎對策の確立を期すべく各種の調査を基本として同敎の正しき發展を意圖する大宗團の結成に關し愼重研究中であつたが、この程その研究に一應の終結を見、目下關係機關においてこれが具體案作成に關し檢討を進めてゐる

即ち現在國內蒙古地帶におけるラマ各廟の財政狀態は各廟獨自の形態において處理せられてをり不經濟不均衡なる點多々あるので、これ等諸廟の統制機關を設け廟の經營の統制と整備を加へ又一方ラマ僧の素質改善、試驗制度の完備をなし蒙民信仰の中心たるラマ敎の確立刷新を圖らんとする同敎の地域的中心たる興安西、南、北三省、錦州、熱河、奉天の三省を單位とする敎區を設立、その下に各旗に分敎區を置きこれらを統括するラマ大廟を新京に建設して敎務處となす等、ラマ敎の健全なる發達を圖らんとするもので多大の期待がかけられてゐる

商況　九日後場
各地株式市況

●大連株式（短期）

	寄付	大引
五品	一〇四	一三九
大新	六八七	六八〇
新東	一三四二	一三三六
滿業	六七六	六六七
鐘紡	一五七六	一五七七
同新	九七七	九七一
滿鐵	七七四	—
土木	—	—
豆新	—	—

●奉天株式（短期）

	寄付	大引
新東	一三四一	一三三六
滿業	七七九	六七二
大新	—	—
鐘紡	一五七七	—
同新	九七三	九七三
滿鐵	七七〇	七六〇

手形交換高（九日）　一四七六枚　三、四〇四、五八八圓

金魚酒

再び協和會に苦言を呈せねばならぬ協和會は既に世界にその類をみない獨創的な國家機構として、いはば不文の憲法として誰しも否定するものではない▼その抱懷するところの理想事業に對して吾々は滿腔の信頼を置き、心からなる敬意を寄せてゐるものであるが、その行程にいろいろといはねばならぬことがある▼先づ第一に未だ實に多くの人等が實に多くの複雜怪奇なる疑問を協和會に對して懷いてゐることである、協和會自身の理想は今迄實に難解な科學的用語や宗敎的（?）用語をもつて語られて來た▼然し、結局眞の協和會精神はその指導者等の有してゐる熱烈な火の樣に燃ゆる高き精神的段階に於てのみ理解されるに止つた▼物を理解せしめるには難解であつてはならないさりとて優しく說明するだけでも駄目だ眞の協和會精神の理解とは協和會指導者等の持つてゐる魂の高さに一歩でも近づけることにあるのだ▼疑問だらけの協和會なら何故率直なる疑問を受けてくれないのか一つの疑問の解けることは一つの理解が協和會に對して深まつたことを意味するのだ▼われ〳〵民衆の協和會に要望するところは民族協和とは協和會精神とは等といふ說明や解釋ではなく實に何故民族協和をせねばならぬか何故協和會を獨創せねばならなかつたかと率直にして一般的なる疑問に對する簡明なる返答である▼眞に民衆と協和會が釋然とするには協和會は先づ民衆の疑問に對して臆病であつてはならぬ第一自個の存在なり行動に自信があれば臆病になどなる筈はない▼第二に民衆は協和會をもつとつッこまねばならぬ一人一人が俺がもし建國當時の最高爲政者であつたならば一體どうして滿洲國を治めたか、この國の哲學はどこにあるのかといふことをだ▼協和會精神はかくて眞に理解されるそして否定し難き眞理と存在を嚴乎として發見したなら、なぜもつと深く積極的に協和會にぶッつかつて行かぬのだ

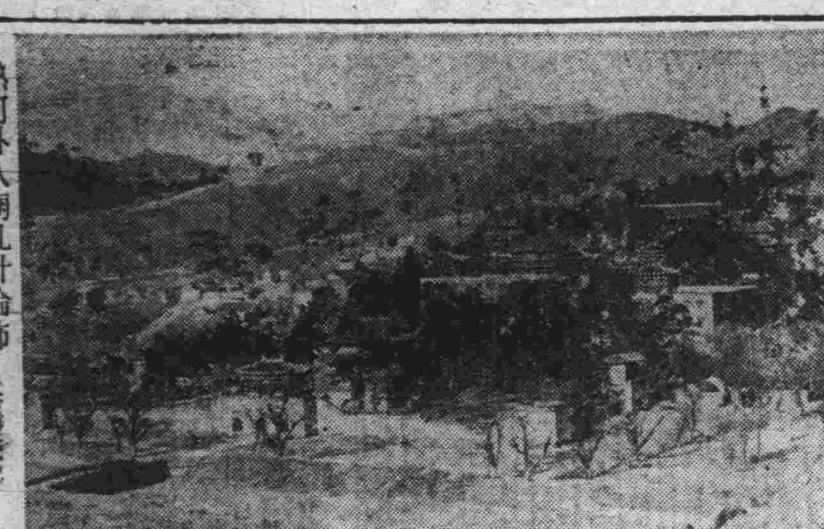

熱河外八廟扎什倫佈（俗稱行宮）

仙境熱河の詩美（中）
―離宮を繞る八大伽藍―

避暑山莊　前述の如く康熙十六年に康熙帝が熱河地方に初めて巡狩し熱河の溫泉に意をとめられこの地に行在所を設け同四十二年から四十七年の間に巧みに大自然を取入れ閣を築き垣を廻らし離宮內に三十六景を勅選し、詩を詠み略々山莊の體裁を整へ行宮を避暑山莊と命名し帝は每年一回こゝに幸し吉日を選んで圍場に巻狩するを例とした雍正帝の時代となり同帝が殺生を好まぬところから十三年間は全く山莊を訪れず行宮も暫く寂莫であつたが次帝乾隆帝は熱河に誕生した親しみと父帝からの遺詔により乾隆六年（一七四一年）最初の行幸以來再び康熙帝時代の繁榮を見るに至つた、また同帝は政治滿蒙の改革及び府縣の設置等意を政治に注いだが晩年に至つて政治に倦み同帝の熱河行幸たゞ、道樂化して來た康熙帝當時は山莊內に一つの寺廟も建てず准莊外に人民から寄進した開仁寺と蒙古の淸王公の寄進した傅仁、溥善の二寺あるのみであつたが、乾隆帝の時代に出り慶事に、また蒙古、西藏の名僧入朝にと事ある每に寺廟を建立、乾隆十六年永佑寺と舍利塔（九重塔）を造つたのを始めとし、寺觀九座、さらに郊外に十一のラマ廟を建てたのであつたしかし咸豐十年（一八六〇年）英佛軍北京を占領した時皇帝が熱河に蒙塵したのを最後として同治、光緒、宣統の三代五十年間は行幸もなく全く顧みられなかつた美麗な殿閣か雨露に損じ寺廟の荒廢し貯藏寶物の多くが失はれたのもこの時代であるかくして淸朝は亡び民國となり荒廢の度は更に深められた現在舊體を存してゐるのは左の如きものである

舍利塔　乾隆十六年に永佑寺が建造され彌勒佛一切法佛を安置し山莊內で最も廣大であつたが今は寺の跡もなくたゞ九重の舍利塔が昔の面影を保つてゐる八角九層の杭州武陵の六和寺塔、江南金陵の報恩寺等を模したもので三百餘尺巍然として遠くから望むことが出來る、九層塔の各層に九體の佛像が安置されて御筆の題額がかゝつてゐる、最上層に上れば山莊を一眸に收め展望雄大なことは乾隆帝の母后は高齡の身にも拘らず屢々こゝに上つて大觀したといふのでもうかゞはれる

煙雨樓　乾隆帝が浙江省嘉興鎭元陵煙雨樓の景に憧れて模したもので昔の形を止めてゐるが今は空樓である

廣元宮　西北方の最も高所にあり乾隆四十三年泰山の廣元宮に模して造られたもので塑像は昔のまゝ存してゐる

珠源寺　瀑流に因んで附した名であるが、今は瀑布はなく中央に朝鮮王の獻上された俗に銅殿と呼ばれてゐる銅造の佛閣がある

文津閣　浙江省の苑氏天一閣に擬して造られ、北京の紫禁城の文淵閣、圓明園內の文源閣、奉天宮殿の文溯閣とゝもに四庫と稱せられ四庫全書の一部が收藏されてゐたところである、乾隆四十年に竣工したが淸朝亡びてより全書は北京に移され京師圖書館に保管されてゐる

青好軒　北城壁に沿うた建物で、皇帝の入城以前湯玉麟時代に阿片工場となつてゐた、今の衞戍病院の一部である

萬壽園　池の北岸にある一帶の草原で蒙古王公を集めて野宴を張つたところで、西南を淺馬練と稱し皇帝の牧馬を閱せられたところである

世紀醫學の最大收獲たる

急性 慢性 淋疾

短期內服・衝擊療法劑！

（二臺ズルフオンアミド）

ムソリン錠

卓効 偉効 確効

本療法の原理は單なる內服により極めて早期に體內の血液、細胞、組織等凡ゆる部分に强盛なる抗菌力を出現せしめ以て表面性は勿論深層部に潛入せる淋菌に對しても完全に其の撲滅的偉力を發揮せしむるにあり

適應症

淋疾と化膿性疾患

△淋疾（急性、慢性）及其合併症一般（淋毒症副睾丸炎、攝護腺炎等）腎盂炎、膀胱炎

△淋毒性子宮頸管加答兒其他子宮附屬器炎、子宮內膜炎

△扁桃腺炎、中耳炎、蓄膿症、齒槽膿漏

△丹毒、敗血症、

△癤、面疔、腫物

用法

三錠宛一日三回、五日間連用の後四日間服用休止し（之を一クール）更に必要に應じこれを繰返す

（文獻送呈）

藥價低廉（包裝）　廿錠、五十錠、百錠

日本・大阪市東淀川區十三東之町三ノ一〇

發賣元　興亞新藥社

宴會場

季節料理　割烹　新京

パン

カネタ製麵麭工場

第十一回全國菓子大博覽會　壹等賞金牌受領

學校　官廳　商店　御用達

西四馬路　電話（2）一八六六番

緑醫院

入院の設備あり

住吉

くさ　おでき

ビタミンAD…を多量に含んだ榮養軟膏でたゞれた傷に効果的です

本劑をガーゼに塗布し傷面を覆つて置けば、組織の生活力を强めて化膿菌の繁殖を防ぎ、自然に新しい肉芽が出來て短時日で治癒を促します。」

痛まず出血することなく、繃帶交換がご便利です。

五十錢　一円　二円五十錢　藥店にあり

ハリバ軟膏

東京・大阪　田邊商店

HO116

祝創刊二十周年記念

グレート
赤玉
新京東二条通11
電③四八五〇・六七八一

喫茶と食事
中央
新京吉野町二丁目
電③三一七六一番

大山木廠
大山亀藏
新京和泉町三ノ十六
電③三二一・三九九二番
工場
新京興安橋西側
電話②一八一七番

大陸の龍宮
ミス東洋
新京南広場
電③5388 2208番

西高製材所
新京高砂町二丁目十
電話長③二九四〇番

無限製材株式会社新京出張所
新京住吉町一丁目十六
電③二六〇三・六七三五番

本社後援

愈よ本日！晝一時・夜七時
木村駒子舞踊發表
於厚生會館（舊滿鐵社員クラブ）

入場料一圓

▽……本社後援の木村駒子舞踊發表會はこの種の公演に惠まれぬ國都演藝界空前の人氣の……△
▽……中に愈よ本日晝一時、夜七時の二回に亘つて厚生會館に於て絢爛たる舞臺を繰り展……△
▽……げることになつてゐるが、異彩を誇る女史の舞踊運動が果してどんなものを生んで……△
▽……ゐるか各方面注目の的となつてゐる……△

プログラム

序舞……三番叟……藤しづ子、藤年江、青木節子、濱田薫、北山信枝

〃第一部〃

一、梅にも春　尾崎奈賀子
二、五月雨　井上芳子
三、故郷　竹内美代子、村市靜香
四、夕暮　藤年江
五、雨　瓜田葉子
六、紀伊の國　荒木澄子
七、岸の柳　藤しづ子
八、からかさ　星野喜美子
九、梅は咲いたか　濱田薫
十、ツイゴイネルワイゼン　青木節子、北山信枝、藤しづ子、菊池倭文子、菊池綾子
十一、サロメ　木村駒子

（休憩五分）

〃第二部〃

十二、君ケ代　北山信枝
十三、わしが國さ　尾崎奈賀子
十四、ラデツキイ行進曲　濱田薫、別府百合子
十五、荒城の月　宮野幸子
十六、バグダットの太守　青木節子
十七、京鹿の子娘道成寺　木村駒子

（休憩五分）

〃第三部〃

十八、流しの枝　井上澄子
十九、元祿風花見踊　北山信枝、菊池倭文子、松崎千枝子、青木節子、藤しづ子
二十、奴さん　菊池綾子
二十一、鴨緑江節　荒木澄子、竹内美代子、星野喜美子、官野幸子
二十二、兵隊さんよありがたう　西村芳子、松崎千枝子、井上澄子、青木節子、瓜田葉子、菊池倭文子、別府百合子、北山信枝、濱田薫、助川幸子、菊池綾子、藤年江、加藤照子、藤しづ子、竹内美代子、村市靜香
二十三、越後獅子　木村駒子

早くも注目のまと
舞臺に開く！絢爛肉體藝術

目下話題を獨占してゐる木村駒子女史の舞踊發表會に際して女史の包藏する舞踊理論を知つておく事はいろいろな意味で興味のあることである　流行の尖端を行く紐育に於ける九年の歳月とそれ以前に於ける日本舞踊の深遠なる素養とが渾然と融合して悟つた理論は「内體藝術論」である

女史は言ふ「自然現象中最もハアモニアスなる形式は人間の肉體である、人間の肉體はその理想的表現なる藝術を創造するにふさはしい、元來大和民族の先天性格は盛んに肉體の美を謳歌して舞踊と言ふ肉體の藝術に於て世界に比類なき妖艶の姿態を創造した舞踊はこれ肉體の音樂である、ヘラス民族にその源を發する西歐の藝術的文明は我々大和民族の心血に何等か似通ふものがある

現代の日本は何れを見ても西洋の模倣であるやうに感ずる、私達大和民族には私達自らの舞踊がなければならぬけれどその創造に到るまでの道程に私は西洋の舞踊練習法を採用する、西洋の各種舞踊は圓形を描いて强烈な旋律を藏し日本の舞踊は三角形に身を籠めて窈窕な風姿を現はす、日本の舞踊は上半身の纖細なる練磨に於てゐるが、西洋の舞踊は下半身の强烈なる練習に因つて旋律の蘊奧に到つてゐる」云々

この東洋、西洋兩舞踊の粹を極めた駒子女史薫陶の下に於けるお弟子さん達の、そして又自ら「サロメ」に「娘道成寺」にその成果を問ふ舞踊發表會こそ暑を忘れ涼味を呼ぶにふさはしい快公演である

笑はぬ花婿
〃〃〃〃〃キートン君三度目の結婚

笑はぬ喜劇王バスター・キートン君はこのほど三度目の相手をみつけ近くロサンゼルスで華燭の典を擧げる相手はエレアノア・ラス・モーリスといふダンサーで芳紀まさに廿一歳、二回の結婚生活に失敗してゐるキートン君この頃いやにそはそはしてゐる、新聞記者をつかまへては「僕は嬉しくて笑ひたくてしようがないのだけど笑つてしまふと會社が困るんでネ…少くとも君たちの前では笑へないよ」と嬉しさうな澁面をつくつた

スター變じて…
エキストラ出演
聖林「アリス」の悲話

榮枯盛衰は世の習ひとは言ひ乍らハリウッド程それが甚だしい所はあるまい、七年前まで若く美しい完成された名女優であつたスターが、今日一日八弗五十仙の日給でエキストラをつとめてゐるのだ

七年前彼女は、現在でも名聲あるW・C・フイルズ、ケリイ・グラント、チアリイ・ラッグルス、ゲイリー・クーパー等と並び稱される名聲を有する女優だつた、彼女の今日の藝は、スターとして新聞雜誌に掲載されてゐた時代よりも磨きがかかつてゐる筈である、この不遇なスターこそかつて「不思議な國のアリス」のアリスに扮して、世界の寵姫となつたシアロット・トンリイなのである

それが今日R・K・Oの「幸福な相手」（假題）にエキストラとして出演しジンジアー・ロジアースとロナルド・コールマンが演技を行つてゐる背景の群衆の一人に加はつてゐるのだ彼女の「アリス」以來「不思議な國のアリス」は撮影されてゐないので、撮影所の人々は今でもシアルロットと呼ばずアリスと彼女を呼んでゐる、今でもアリスの誇りを失はない彼女はかう言つてゐる

私は自分を活動的にすると同時に、ニューヨーク行きの金を得るためにエキストラにならうと決心したんです、今の撮影所は私を「アリス」しか出來ないと考へてます、ニューヨークで一度舞臺に立ち成功したらハリウッドは私を「アリス」と見る事を止めるでせう、さうしたら又銀幕に返り咲きます

超老人十人の出演
〃一番若くて八十五歳〃

セシル・デミル監督は今度の新作天然色映畫「カナダの騎馬巡査」に出演させるために、超老人部隊を組織したこれは一八八五年のカナダ戰爭時代山野に倶馬を驅使したアメリカ・インデアンの、曾ての勇者達中の生存者から選ばれた十名の土人で、この程ケニイ・デランド助監督がハリウッドに連れて來たこの老人部隊は何と百三歳のお爺さんを頭に、百二歳、百歳、九十七歳、九十五歳九十四歳、九十歳、八十七歳で、一番若い（？）のが八十五歳で　これは二人ゐるがその一人は最年長百三歳のお爺さんの息であるといふから、平均年齡九十三歳、將に世界一の老人部隊で斯くの如き超老人が十人も揃つて銀幕に出演するのは、米國映畫界始まつての事として噂の種となつてゐる

三枚目から鑛山王
元日活の林誠之助

日活京都の三枚目として人氣のあつた林誠之助は、昨年熊本阿蘇山麓に砂鐵鑛脈を發見、その發掘權を得るや銀幕界にさよならして本格的に鑛山事業へ乘出したが、今度株式會社熊本製鐵所を創立して大阪に事務所を設け、常務取締役に就任してあざやかな轉向振りを發揮してゐる、なほ千惠プロ以來林誠之助の良き友人であつた片岡千惠藏及び日活總務曾我正史氏も鑛山王の成功を祝福して重役に加はつた

日本の三映畫
シ氏米へ紹介

滯日二十數年に及び親日外人の一人として知られるクレン・シヨオ氏は國際文化振興會製作の文化映畫「活花」「日本畫家の一日」「日本紙」を米國に輸出し全米各地で上映する事になり同氏は右三映畫を携へてアメリカに出帆した

八ヶ國と契約
〃〃〃〃〃日本ニュース映畫社

日本ニュースでは先頃來世界主要各國のニュース社とニュース映畫交換契約締結を促進しつつあつたが此程左記各社と契約成立した、尚印度、泰國との契約は近く成立する筈である

獨（ウーフア）伊（ルーチエ）英（パテー、ブリティッシュ・ピクトリアル・プロダクション）米（ムービー・トーン・ニュース、ハースト・メトロトーン・ニュース）佛（ゴーモン、パテー・ジャーナル、エカリア・ジャーナル）匈（メリヤー・フイルム）アイロダ、スロヴアキア（レダクス・アクチユアリタ）アルゼンチン（ズー・ゾー・アルゼンチン）

非一般用映畫上半期しらべ
〃〃〃極東物一本もなし

文部省一般用映畫認定室の本年度上半期（一月六日より六月廿八日まで）取扱ひ狀況は申請總數三〇、六八八本、一般用認定二六、六四二本、非一般用四、〇四六本だが、非一般用のうち醫學四一種、實寫三〇種以外の劇映畫は邦畫五六種洋畫一五種で各社別にすると

△十四本 松竹△十一本 新興△十本 日活△九本 東寶△三本 大都、南旺、東和商事、ユナイト△二本 全勝、ミツワ、ユニヴアーサル、日本貿易▲一本 都商會、三木商事、三映社、日本商事、メトロ、ワーナー、コロムビア の順で極東キネマには一本もない

未檢閲映畫上映
新田丸問題視さる

近頃外國航路船の中で航海中の船客へのサービスに未檢閲の外國映畫を上映してゐるとの風評に内務省映畫檢閲係で調査を進めてゐた處最近入港した日本郵船の新造船新田丸が未檢閲のアメリカ映畫〃ハリウッド・キャバレー〃を上映してゐた事實が判明、同係では三日午前十一時日本郵船國重調度課長を内務省に招致事情を聽取した

新田丸では列國の船舶が航路で一人でも多く乘客を獲得する爲サービスの一つにアメリカで新作映畫を借入れ船中のみで上映してゐたもので外貨獲得の手段としてこの行爲に出たのであるが映畫法に抵觸するので内務省としては外務、遞信、大藏關係各省と近く協議の上その對策を考慮することになつてゐる

文化映畫

女だけの村

「雪感」「オモチヤの科學」に次ぐ大都文化映畫部の第三回作品は河野傳構成外山凡平演出「女だけの村」と決定、撮影を開始したが、これは庄川の氾濫で年毎に荒廢する富山縣柳瀨村が女手だけで堤防工事を完成し美田を更生させた建設の記錄を描いたもの

ヤシマ文化映畫「兒童の敵」を完成し「僕等の鉛筆」「回蟲」「明朗住宅」「母に贈る」を製作中

松竹大船 高木俊朗構成「歷史の回想・蘆溝橋」を事變記念日に封切る

電通映畫部 大野芳樹構成倉島周三撮影の「生活の砦」（保險映畫）この程完成

日本ニュース　新、女監督

新興の久慈行子の姉で同所の記錄係隆子さんは日本ニュース社へ入り將來ニュースの監督として立つ

ラヂオ　けふの番組

あさ

六、〇〇（新京）建國體操
六、一八（大連）入港船のお知らせ
六、二〇（東京）ニュース
六、三〇（新京）建國體操
六、五九（東京）時報
七、〇一（哈爾濱）朝の修養「長期聖戰と我等の覺悟」（二）相馬龍雄
七、三〇（新京）朝の音樂（レコード）クラヴサンと管絃樂　協奏曲ニ長調作品二一（ハイドン作曲）クラヴサン　ランドフスカ（ユージンビゴー指揮に依る管絃樂團）第一樂章ヴイヴアーチエ　カデンツア　第二樂章ラルゲット、カデンツア（ランドフスカ）第三樂章ロンドアルオンガレーゼ（アレグロ、アッサイ）
八、〇〇（新京）建國體操
八、二〇（新京）氣象通報
（大連）皇帝陛下大連港御着御模様＝大連港埠頭より中繼＝（擔當アナウンサー）金子時
（大連）皇帝陛下大連驛御發御模様＝大連驛構内より中繼＝（擔當アナウンサー）芦田正藏
九、四〇（奉天）經濟市況
九、五〇（齊々哈爾）幼兒の時間　唱歌劇「シタキリスズメ」齊々哈爾第一幼稚園々兒
一〇、〇五（哈爾濱）家庭メモ
一〇、一〇（哈爾濱）料理獻立
一〇、二〇（新京）家庭の時間「勤勞奉仕隊の話」開拓總局、勤勞奉仕課長　前川義一
一〇、四〇（新京）食料品値段
一一、三五（奉天）經濟市況
一一、四〇（東京）經濟市況
一一、五九（東京）時報

ひる

〇、〇一（奉天）經濟市況
〇、〇五（東京）ラヂオコメディ「村の放課後」小山鰭吉、作　佐々木校長　何津精二郎（梅田訓導）高津慶子、他
〇、三〇（東・新）ニュース
一、〇五（東京）經濟市況
一、〇五（奉天）經濟市況
一、五五（新京）氣象通報
二、〇〇（東京）婦人の時間「日本女性文化講座」
三、二〇（東京）經濟市況
三、三〇（新京）教師の時間「教育レコード鑑賞」
四、〇〇（東・新）ニュース
四、三〇（奉天）經濟市況
五、五〇（新京）防衞講座（十）「防空とラヂオ」新京中央放送局副局長　金澤覺太郎

よる

六、〇〇（奉天）子供の時間「皇帝陛下お歸りなさいませ」蘭の花コドモ會、奉天普通學校、新高國民優級學校、浪速高等女學校
六、二〇（新京）コドモの新聞
六、二五（新京）講演　民生部教育司長田村敏雄
六、五〇（新京）國民メモ
六、五五（新京）カレント・トピックス
七、〇〇（東・新）ニュース　今晩の番組
七、三〇（新京）告知事項
七、三〇（新京）皇帝陛下御歸還奉迎の夕―第一夜―
滿洲國國歌　新京混聲合唱團
君ケ代　新京放送合唱團
國民歌謠「東雲に」電々放送部選定丸山和男作曲　新京交響樂團（指揮）大塚淳
八、〇〇（新京）皇帝陛下新京驛御着御模様＝新京驛構内より中繼＝（擔當アナウンサー）渡邊仁三
八、〇〇（大連）吹奏樂＝大連中央公園より中繼＝御召艦日向海軍軍樂隊、（指揮）海軍軍樂隊特務中尉　岩本勇之進、行進曲「威風堂々たる陣容」エルガー作曲他
八、二〇（奉天）三絃交奏曲一、千代田城　町田嘉章（作曲）二、組曲海の幸　町田嘉章（作曲）（イ）黎明（ロ）逆浪と鬪ひて（ハ）夕風の歸帆（ニ）大漁の賑ひ（唄）杵家彌代治（三味線）杵家彌壽勝・他
八、四〇（大連）ラヂオドラマ「楊柳繁る丘の上に」＝大連藝術座＝（おぬひ）時田若江（光枝）小杉幸枝（田澤清太郎）南澤麟平（杉本の伯父）山部三四郎（田澤カラ）藤川夏子▼演出▲糸山貞家
九、一〇（大連）詩吟
九、一八（新京）管絃樂「東亞」イワニツキー作曲　新京交響樂團（指揮）大塚淳
九、三九（東京）時報、ニュース、ニュース解説（新京）ニュース、氣象通報、告知事項、明日の番組
一〇、三〇（新京）今日の
一〇、四〇（哈爾濱）北滿の時間（露語）

ラヂオと電氣　池上洋行　大經路（中山前）　電二四八九七

紀元二千六百年松竹大船記念映畫

女性大行進
女性の覚悟

原研吉・澁谷實　協同監督

オール大船總動員豪華配役

田中絹代　川崎弘子　佐分利信　桑野通子　三浦光子

槇芙佐子　三原純子　高倉彰　山内光　汀日陽子　春野英子　河野敏子　小櫻昌子　吉川滿子

岡村文子　飯田蝶子　高松榮子　奈良眞養　藤野秀夫　齋藤達雄　河村黎吉　葉山正雄

森川まさみ　木暮實千代　若水絹子　忍節子　東山光子　出雲八重子　羽田登貴子　葛城文子

愈々十二日封切　長春座

十一日まで！　美はしき隣人　水戸光子・三浦光子　幡隨院一家　海江田譲二・高田浩吉

均一九十錢

大史豪羅振玉翁の想出（四）

杉村勇造口述

前にも言つたやうに先生の學問は殷の時代から清朝に至る迄の歴史的材料の發見された關係で全支に亘る古今の知識が非常に深く夫等を全部咀嚼して而して全資料を解決して行つたので中華民國政府時代、國民政府時代に於ても、常に先生は夫等の政府と反對的態度を執つてゐたがさうした政府の人達も先生の學問を否定することはしなかつた。で先生の書物のみは支那に最も廣く行渡り最も新らしい學者でも先生の著述を資料として座右に置くことを忘れない。

滿洲の歴史に對しても先生は自分の祖先は元浙江の人であるこれ迄滿洲歴史を研究した人は浙江人が非常に多いといふので自分もその子孫に滿洲の歴史を專攻させると云つて、孫の羅繼祖氏にこの研究を命じ今孫は今尚ほ滿洲史の研究に沒頭して居る。

先生の生活は非常に簡單であつて、一例をいへば新京に住宅を造る時或る人がもう少し良い家を造つたらどうかといふと、先生は、どうもこの年で家を造るんだから大抵家よりは自分の身體が先に壞れるだらうから、自分の身體が壞れる迄家が保てばよいので、それに間に合ふもので澤山ぢやないか」といつたので注意した人はびつくりして了つた。又同じ人が

「からだが弱いのだから絨緞でも敷いたらどうか」

と喧しく云つたけれども遂に絨緞を敷かずに板の儘の生活をしてゐた、さうして家の中は總て書物で埋められその空間に簡單なベツトをおいて寢起をされた。

食事も亦非常に簡單で、先生の食事に對する考へ方は口を潤すに足ればよいといふ建前で僅か二三品の簡單なものであり又近しい者や客と一緒に食事をする時も別に御馳走を拵へさせる譯でなく平常と同じ食卓を圍んだものでこのことは却つて客に親しみ易い會食であつた。先生は淮安の人で言葉が中々他人に分り難く滿人でも充分は分になかつたやうである殊に學問の話が非常に多いので滿人の友人とよく先生と會見した後に今のは何を云つてゐたのかと聞かれたことが屢ばあり、假令話が分つてもその內容は學問的なものであるから非常に難しくて而も來た人が言葉の應對が出來ないと横を向いてしまふ形勢があるので、滿系の人でも常に側にゐて話をすることは非常に困難でもあり、特殊な關係交友を除いて餘り訪ねる人は多くなかつた。

それに學問の話さへしてゐれば喜んで二時間でも三時間でも客を引きつけて容易に歸さうとはされない、實際先生に會ふことは半日がかりの仕事であつた。

さうした學者生活をしてゐるだけに、身體は非常に柔かさうで手なんかも非常に艷のある柔かさをもつてゐる、曾て洋畫家の岡田三郎助氏が先生と握手をした後で、

「どうも驚いた綺麗な手だつた」

と話されたことがある。先生の辨髮は恐らく滿洲及び全支の前清遺老として最後のものであつて亡くなられる迄遂に辨髮は斷られなかつた。先生は人に對しては非常に嚴格で少しも假借しなかつた。然し學問の人材を養成するに付ては非常に熱心であつて餘り熱心過ぎるために門人達もついて行く事が困難のやうであつた先生が指導した知友、門人の中で最も有名なのは王國維といふ人で、この人は近代支那の考證學者として、文學者として又人格者として著名な學者である。かうしたことは一面内的門人は少いけれども傑出した人を出したといふことにもなる。然し惜しい事に王國維先生は滿洲建國前に北京の萬壽山下の湖水へ投身されたので先生の學問の全貌を繼ぐ人の無いのは洵に遺憾である。羅先生は既に四五年前よりその死期の遠くないことを知つてをられたと見えて、左の輓聯を作つて居られた。

（前聯）
半世沈沈桑海。
溯自辛亥乘桴。
乙丑扈蹕。壬申于役。
丁丑乞身。補天浴日竟何成
（後聯）
畢生寢饋書叢。
歴觀洹水遺文。
西陲墜簡。鴻都殘刻。
柱下秘藏。抱缺守殘差自幸

この前聯は生活のこと後聯は學問のことで辛亥乘桴といふ。民國革命の時に日本に亡命したこと、乙丑扈蹕とは馮玉祥の亂の時に皇帝のお伴をして日本の公使館に行かれたこと。壬申于役といふのは大同元年に滿洲國の官吏となつた。丁丑乞身とは康德四年監察院院長の職を辭せられたことである。

先生の一生は度々と居を變へ洵に波瀾多い生涯ではあつたが世に貢獻された學問に付ては一貫してその初志を抂げず。晩年に於ては倍加して新東亞の建設に盡瘁せられた人で、出來得べくんば今暫しの壽命を我人共に希ふ心切であつた。

日の長い頃（一）

北小路功光

この頃の日の長さはどうだ。午後九時でもまだ明るい。毎年のことだがあきれる。あきれるのは、日本での生活が長かつたためであらう。滿洲に居ついてしまへばそれ程感じなくなるのかもしれない。それにこの頃の陽の强さは素晴しい。綠の街路樹もこの陽に照らされると白く光つてしまふ。とけたアスファルトの表面も白い。なにもかも、ぎらぎらしてゐる。このあひだ內地から來た友人の畫家が熱河へ行つて來ての話に、光線が强すぎて畫がへんないろになつてしまつたと言つてゐた。戸外での色の調子を室內へ持つて來るとまるで感じがちがふのだ。色眼鏡なしで描いたら眼をやられたと言つてゐた。安井曾太郎氏に熱河のラマ廟の繪があるが、その壁の色は快い桃色である。しかしこの强い陽ざしの下ではとてもあんなに優しい色には見えないさうだ。どうも熱河を知らないので幅がきかぬ。一度自分の眼で見たいものだと思つてゐるフランスへ行く畫家の土産の繪は大抵美しい色をしてゐるのに、日本で制作するとすぐ色がきたなくなるのは、氣候や空氣の色にも關係するらしい。それと同樣に、日本の畫家が滿洲の風物を描いたのに、安井氏などは勿論例外だが、これと言つたいゝ繪を見ない理由の一つは、この國の空氣の色をとらへることに慣れないからかとも思ふのだ。つまりこの國の色の調子が日本とまるで違ふのだ。この相違が生きて來れば、面白い畫が見られると思ふ。

季節の相違は色々な現象に出會ふ。今居る長屋には一戸毎に猫額大の畑がついてゐるが、今年始めて色々な種を蒔いてみた。ところが山東菜といふのとほうれん草とは、も少し大きくしてから食べようと思つてゐたのに、もう花が咲いたのには驚いた。六月の末に菜種の花が咲いたので意外だつた。蒔いてから花が咲くまで二ヶ月とはかゝらない。

今年は去年より暑いと思つてゐたらこの頃は殆んど毎日夕立があり、その後で、日本の野分に似た風が吹く。湘南あたりだと、野分の吹く頃は、長くのびた葛の葉が白い葉裏をひるがへすのだ。こつちでは街路樹の葉の裏が白い。何といふ樹だか知らぬが、公園でよく見かけるのにポプラの葉を小さくしたやうなのが一ぱいついてゐるのがある。あれは僅かの風にも動き、光をよく反射するので遠くから目を細めてみると樹全體が輝いてゐるやうに見える。次に文章を改める。

やはり涼しい風の吹く夕立よりの夕方のことであつた。久しぶりで映畫を見に行つた。そしたら丁度滿洲國皇帝陛下御訪日のニュースを幸にして拜觀することが出來た。このニュースは公開されてゐるのだからその感銘を記しまゐらせてもいゝであらう。

實は今年の正月、城門で始めて鹵簿に逢ひ、はるかに見あげまつつて、不覺にもその御英姿に淚ぐんだことを思ひ出す。一瞬その御生涯を想起したためであつた。今度のニュースでは種種の場面が相當委しく撮影されてゐる。どの場面でも實に高貴にして颯爽たる御動作を拜して、恐れながら御慕はしいやうな感じを抱いたのである。殊に最も感銘の深かつたのは、東京驛御着の模樣であつた。

わが天皇陛下の御待受け遊ばすプラットホームへ御下り立ち遊ばされ、天皇陛下の御前に御參進の上靜かに御手袋を脫がせらるゝ邊の御態度は悠々として全く御立派であつた。恐れ多い極みであるが 兩陛下の御握手は玉體の御樣子から、餘程御力が籠つてゐたやうに見上げ奉つた。その深い意義を想ふ時、拜觀しながら淚なきを得なかつた。それに續いて、各皇族方と御握手を交させ給ふのだが、その優雅な御動作にも亦感激した。非常な魅力がお在りになるのである。その魅力は何處から來るか。一應考へれば當然解ることである。

新聞で見ると先月二十八日首相官邸で催された政府主催の午餐會に臨ませられたさうだが、席上米內首相に對して熱烈なる御言葉を賜はつたとある。その中一德一心といふことを仰せられてゐるが、今迄あらゆる文章や標語で讀んだやゝ空虛なのと全く異り、實感を以つて拜讀した。これ又恐れ多いが御實感であらせられたと拜察せざるを得ない。

由來帝王の位につかせらるゝ御方には、一種特別な感じがあるものである。際立つた感じだ。

ニュース映畫のあと、すぐ明治大帝の御製のことを考へてゐた。明治大帝が完成された歌人であらせられた事は割合文學畑の人々が注意してゐない。大帝は文學の立場から觀て優れた歌人であらせられたのでここでは大帝なる故にと申す文學以外の考へを含ませなくてもよい。文學作品として立派なのである。北原白秋は流石にこのことを公に言つてゐる。尤も白秋ばかりではないだらうが。和歌に仰せ出だされた形が倫理敎訓的なのが多いので、文學として拜讀する場合がやゝ少ないかもしれぬが一度その立場から觀ると、驚かざるを得ない。その癖どんな歌人も修行したとて大帝の和歌の御境地に至ることは到底出來ない。餘りに高貴、餘りに雄大である。そして唯一である。それ程特殊な文學的作品である。

——とにかく御訪日の映畫には强く打たれる所があつた。私如きのみではなく、傍にゐた人々も實際思はず嘆聲を漏らしてゐた。

寒暑

川内誠作

「暑さ寒さも彼岸まで」といふ言葉は、この滿洲では適用されない。大陸の自然では、內地のあの、春と秋といつたものが殆んどないのである。いや少しはあるのかも知れないけれど、もしあるとすれば、それは夏の一部の中にか、または冬の一部の中にか含まれてゐるとしか考へられぬ、兎も角この冬と夏とのまた冬から夏への、劇しい變化が大陸に於ける自然の謂はば特性なのである。暑い暑いと言つてゐる間に、もうな間もく冷え冷えする頃がすぐ目の前に來てゐるのである。木の葉などは二三日の季節の風で凋落して仕舞ふ。滿洲のこの四季（？）の循環は到底內地では見られぬ、また感じられぬもので、ゆつくりとした推移を與へず、觀照のゆとりを與へず、ほんの束の間の儚い春がそこにあり、また秋が、その間に微かに感じられるだけである。かうした自然は、我々の肉體や心の前で、すくなくとも、異樣なものとして映つてもくるが、しかしこれをよくよく味つてみると、また別の樂しさも怡しさもそこにあるところが、面白いのである。

古い日記から（一）

橋本淺夫

雨催ひだから止しては、といふ父の言葉を振りきるやうにして新調の背廣を着用におよんだ僕は朝の早い汽車に乘りこんだ。長崎はけふ桃の節句である。大村の驛を發車してものの十分もたたぬうちに案の定ぽつりぽつりと雨は足をひいて窓に流れはじめた。せめてこの三日ほどを靜かに過したい。長崎ともいよいよお別れをしなければならない雨はさほど烈しいといふではなく、車窓に展けてきた海の風景にまかせてゐた眼を閉ぢて、しばしこの三年間の長崎での學窓生活を想ひかへしてみた。

河野はもう數日前から五十圓のサラリーマンとなりはてて十八銀行へ通つてゐるといふので、弟のきよし君と大浦の海邊を歩く。いささか足の痛いおもひの新しい靴でコッコッと道路をたたきながらピエル・ロチのお菊さんを反スウした。雨はいつの間にか霽れて灰いろ一色のフランスの軍艦には人影ひとつ見えぬ。アメリカ領事館の古ぼけた星條旗が海風にはたはたと鳴る。すつかり新裝をこらした移民收容所の素地のままの看板が乾いて痛々しく古かつた。

父からもらつたロシアの大型の銀メダルを胸にしのばせてとある小さい銀細工屋に入る。このメダルで小さい指環を二つこしらへてもらふのだ。それにはKとAの二個のイニシャルを彫らねばならない。物堅さうな職人の返事に安堵して店を出た。眞紅なヨーヨーを買つて、きよし君とはずみをつけながら河野の家へ歸つい。

×

河野の家で麻雀に三日を過したのでふたたび夜明けの汽車で一たん大村へ歸つて渡滿の準備をしなくてはならぬ。くに子の務業ではこの時刻の見送りはやはり無理だつたに違ひない。

×

「シャウアンニンセヨ」といふ電報に十日の正午アメリカ丸が門司を出帆するといふので明日の夜行で發たうと考へながらもてつきり送つてくれるものと心決めしてゐた赴任の旅費が屆けられず、その工面に出かけた父もまた歸つて來ないので豫定通りに出發できるかどうか解らないがひとまづ荷物だけは整理しておくことにする。

×

四月十日、深夜大村を發つ。停車場の構內のうす暗い廣さの中に立つと父と母の小さい二つの軀がいよいよ寂しい。父はもう老眼鏡をかけねばならぬくせに意地だけは人一倍强いのだから體の弱い義理の母には全くすまなく思ふ。だがもう十年は父にも冷たい店のミシンを踏んでもらはねばならないし、母にも我慢していただかねばなるまい。ただひとり實の子と父でありながら絕えず折合のよくなかつた父と、その父と子との間に身を置いてひとりで心をくだいてゐた義母の前に、やがて鋼鐵の機關車は蒸氣を吐いて還しく停止した。かねて打合せてあつたので道づれの森山の顏が窓からのぞいた。道づれといふよりも同僚となる友である。僕の荷物は蒲物とシャツ類をつめこんだ行李一つに蒲團袋、手廻りの小さいトランクに洋傘が一本ですべてである。蒲團袋の中には長崎で下宿してゐた先の本多さんの贈り物で、セルロードの犬が側に坐つてゐるガラス製の置時計と度か合はなくなつた眼鏡の玉をあげたお返しに河野の姉さんから戴いた古風な花壺が毀れぬやうにひそめられてゐるのである。

アメリカ丸、正午門司出帆。埠頭で見送りの雜沓の中に見かけた藝妓の三人がやはり僕らのほど近くに座を占めてゐる。周旋屋であらう中年の男に時をり女たちが何か問ひかけると男はうんうん、とうなづく樣な返事をする。いまは遠ざかりゆく門司の山々に別を告げて船室に降りると、女たたは甲板にも出なかつたものと見えてひそひそと話し合つてゐたが僕らが降りてきたのをきつかけに巧みにその鄙びて華かな着物を脫ぎかへくつろいだ姿態に膝をひらいてあたりの船客の觀察をはじめた。新京あたりへでも行くのであらうか、その一人はたしかに長崎で會つた記憶のある顏である。くに子の事が思はれてならない。誰やらポータブルに流行歌のレコードをかけはじめた。島の娘などは日頃歌ひつづけてゐたであらうに今は耳をかたむけて靜かに聽いてゐる。この船には大同學院行きの學生達が三十名あまり乘り込んでゐる。劍道、柔道〆めて八十段といふ壯漢たちの數名はめいめい持込んだ日本刀を拔きはなつて見入つてゐるがきはめて靜かである。

外には別に變つたといふ風景も見えずまづまづありふれた三等船客といふところで滿員である。貨物船を改裝した船室の天井に頭のつかへさうな棚の上に坐り續けてゐると、海が荒れるといふではなくてもまつたく食欲は起らなく、友の健啖をわびしく見まもつてゐる外はない。春休みがすんで歸校するのだといふ旅順工科大學の豫科の學生たちの一郭の小さいお櫃の一度たらぬおかはりには船のボーイも苦笑の外はない。この學生たちがいろいろ旅順の美しさについて話してくれる。きのふの日まで彼らと同じ環境に置かれてゐた僕らには見張りを立てての林檎泥棒の話などやはり愉しかつた。

講談社の繪本
空に太陽、子供に繪本
繪本はお子樣方の樂園です
樂園であると共に正しい園であるやう、工夫してゐるのが講談社の繪本です。殊に繪本の思出は一生涯の寶物です。幼時の思出は樂しい、お子樣方に一生の思出となる繪本をお與へ下さい
左記の三册新發賣

辨慶と義經
…繪… 米內穗豐　…文… 八波則吉
京都の五條の橋で辨慶と牛若丸の出合ひより主從となり、鵯越、壇浦、堀川、吉野山等の合戰から安宅の關より陸奧へ逃れる義經の悲劇を描く
特別讀物 子供銃後美談 涙ぐましい美談さまざま

蛤姫と鼠の嫁入
…繪… 村上三千穗 米內穗豐　…文… 千葉省三
平和な漁師の釣り上げた蛤からお姫樣が生れ漁師夫婦が幸せになる蛤姫の物語と、お月樣や風や雲の所へ嫁に行かうとしたが結局お仲間の所へ行く鼠の物語。
特別讀物 オトギエバナシ オトギバナシイロ〳〵

漫画とニコニコ學校
一流漫畫家、童話作家執筆
まづホタルノシンセツと言ふ童畫入の童話を始め、愉快明朗で上品な漫畫や、詩などがたくさんのつてゐる、情操陶冶に好適な漫畫繪本です。
特別讀物 ニコニコ學校 明るい繪入りお話が、たくさんのつてゐます

最近發賣になつた十二册
▲西鄕隆盛 ▲孫悟空と八戒 ▲漫畫と動物繪話 ▲輝く軍旗 ▲相撲畫報 ▲漫畫と教育紙芝居
▲山田長政 ▲和唐內物語 國姓爺合戰 ▲楠木正行 ▲感状に輝く勇士奮戰美談 ▲漫畫と海國男子 ▲軍神西住大尉
一册五十錢（送料三錢）各地書店にあり
東京小石川 大日本雄辯會講談社（振替東京三九三〇）

肺と胃腸障害號 第十八年七月號
療養生活
結核
△複十字運動のこと……田邊主幹
○肺病問答（患者と惱患者）……夜光
○自然と病氣……竹町俊夫
△結核療法の批判……佐々木博士
○自宅療養夏の暮し方……佐月生
○趣味の家庭園藝……高松英世
△峠を越すまで……高鍋博士
記念出版物、恢復出征兵よりの寫眞ポスター母國の療友へ」と結核療養の小册子申込の方へ進呈
○私の全快記……由紀子
○恢復者の座談會各地の實況
△胃腸障害征服記……選評 神保嘉壽夫
○芭蕉を尋ねて……美しき爭ひ
△療養質疑應答（十症狀）……專門諸家
○其他讀者通信、文壇、寫眞、等
相州小田原新久海岸
振替東京五二二五四番
誌代一部卅七錢、半年二圓十錢、一年四圓十錢
自然療養社

お醫者がスヽメル滋養のお菓子
病人食 乳菓 カルケット

胃腸に
下痢─ 腹痛─ 胸やけ 胃の痛み…に好評
七〇錢・一圓五〇 各地の藥店にあり
評判の新胃腸藥
トモサン
東京・友田

割烹 立喰の壽し
階下 季節料理
二階 宴會場 商談用
灘一番の酒 聖戰・大星
藏元直營
大星の酒庵
銀座新道入口 電(3)二四三六

コロムビア時代 レコードは
松竹大船映畫 主題歌
早くも註文殺到の名曲！
（レコード番號一〇〇〇六）
乙女の首途 松原操 奥山彩子
追憶の雨 二葉あき子
映畫の中でも到る處で歌はれて居ります

Columbia
女性の覚悟

蠅を殺せ
新しい東亞の天地から一匹殘らず蠅を追拂ひませう 蠅は恐ろしいばい菌を撒きちらす害虫の親玉、蠅を殺すことは傳染病豫防の第一課です
さあ！今日一匹殺せば明日百匹を殺す手間が省けます、今直ぐに效果第一のインピレスをお購めになり、貴下の家庭から町から美しい東亞の國から蠅を絶滅致しませう
七大特長
效果第一 人畜無害 引火安全 汚染絶無 絶對廉價 使用簡便 芳香清爽
各地有名藥店にあり・ビール瓶入サイダー瓶入・他家庭用徳用各種 興農部衛生の専用噴霧器御愛用を乞ふ
滿支總代理店 滿洲藤澤友吉商店
製造元 長岡驅虫劑製造株式會社
インピレス

東亞競技大會見聞記
北村太市　(四)

本競技大會の前半東京大會と後半關西大會とを比較して後者關西大會が役員組織の構成、競技管理等に於て著しく不備の點あり、二三不愉快なトラブルまで惹起したのである、關西大會の諸準備が著しく遅々たることは、吾々滿洲國代表が出發する際、關西大會の實施要綱は全然わからず、全く五里霧中といふのが事實で東京大會開催中上京せる關西大會本部小森名譽主事との打合せによつて大會日程その他をやうやく知り得たが、開催地に到着後打合せなければならんといふ懸案を多く持つて大阪にむかつたのである

□　□

關西大會競技場が、はじめは甲子園一帶の計畫のものが橿原神宮競技場に一部分うつすことになつたのを知つたのは準備もよほどすゝめられてからのことである、東亞競技大會が紀元二千六百年奉祝事業であるのであるから皇紀御基礎の地橿原の神苑に東亞の青年が遠く二千六百年を敬仰し奉り交驩競技することは光榮の至りで、新設競技場の多少の條件的不備は精神的に克服し得るのであるが

關西大會競技場の分布が本大會の開催趣意、競技場條件等の條件以外に大會補助金を出す會社のギヤランテーに對する會社側の申分が強くはたらいてをり、あくまで日本の各種大會が經濟的に苦しんで、一事毎に電車會社等の補助なしには經營なし得ぬことを有力に證明してゐるものである

□　□

關西大會をめぐつて關係會社の阪神電車と大軌とが張りあつたといふのか、關西大會事務局役員が二頭の馬の手綱を上手にさばかうとしたためか、結局は競技上不愉快な感情をいだかせ、本部役員も自縄自縛の有様となつたのである

兩會社關係の競技場に分離し編成せる競技プログラムも大會が順調に進行し得たならばその缺陷も少くて濟ませたのであらうが大會の最高潮を示す最終日六月十六日が降雨となつて競技場の移轉、競技の中止が餘儀なくされ、その上前日の滿洲對中華の蹴球が中華の試合時間遅刻から中華の棄權を申しわたされ、滿洲國の勝を判定される等幾多のトラブルが惹起して大會常事者も對電車會社の關係に於て相當苦惱にあつたらしい

□　□

關西大會に參加して吾々は大會本部が事務的準備にのみ沒頭し、競技的準備を統制せぬため、事務當事者と競技當事者と連絡がなくて困惑したが、殊に言葉の不通なヒリツピン役員と選手に間隙を生じた中華など一層困つたことと想像される

參加國役員選手の大部分が宿泊してをり、主要競技場のある橿原に大會本部の事務的競技的方面の責任ある幹部事務所の設定を進言したにかゝはらず橿原には少數の役員をおいて責任處置をなしうる幹部がをらず、雨天競技場移轉の如きは大會本部と連絡なしに關係國が相談づくで競技場を他にもつてゆくといふ有樣であつた

かゝる大會の準備事務量の不均衡不連絡から生ずる缺陷か、どういふ不愉快な結果を生ずるかは滿洲國代表團も苦杯をなめさせられたのであるが明後年の建國十周年にこの東亞大會を新京で開催することを豫約した滿洲國運動競技界當事者はただ單に關西大會にあらはれた不備を他人ごととせず、建國十周年記念大會準備に他山の石として充分戒意すべきで滿洲建國以來の大運動競技たりし昨夏の日滿華大會にしめした幾多の事務的競技的諸條件を反省してその缺をおぎなひ、事務的準備の均衡連絡、體育聯盟構成の各運動競技協會の自主的準備等競技施設の計畫とあひまつてたゞちに準備開始の手答をなさなければならないであらう(完)

農本滿洲の敵 夜盜蟲を防げ
一般の驅虫協力要望

一滴千金、一雨二億と云ふ慈雨や順調な天候に惠まれ三年越しに「今年や豐年滿作」を謳歌出來やうといふ矢先き突如發生した農本滿洲の敵夜盜蟲は逐次その發生地域を擴げ各種農産物や雜草まで食ひ甚大な被害を與へてゐるので興農部では關係機關學校團及農民を督勵徹底的驅蟲につとめ多大の效果を收めてゐるが更に一般大衆に次の如き防除法を示して驅蟲運動への參加協力を要望してゐる

△糖密誘殺により捕殺△幼蟲は晝間作物の根附近の土塊の下等に潜んでゐる故、除草作業を行ふ際捕殺する△幼虫の發生著しく且つ移動する傾向を認めたる際はその周圍に深さ一尺位の穴を掘り、落下した幼虫を集めて燒殺す△小面積で發生著しい時は砒酸鉛液を撒布する△水澤、湖沼附近は本害虫の發生多く又水害の翌年はその跡地に大發生をすると云はれてゐる故特に注意を要す

開拓民の保健調査 愈よ乘出し

滿洲開拓政策は日滿を貫く樞軸的國策であり東亞新秩序建設の礎石である。この重大な國家的難事業遂行途上の一翼たる開拓衛生對策の一環として開拓民の體力調査をはじめ開拓地乳幼兒姙産婦の保健調査並に指導に關する具體的方策につき民生部では保健科を中心に豫てから研究を進めてゐたがこの程漸く成案を得たので、滿洲醫大林田、荒木二助教授ほか二助手を擔當者とし三江省通河、鶴立兩縣下並に濱江省珠河縣下各開拓團を對象とする開拓民の體力調査を來る十五日より八月十七日まで、また同醫大四宮助教授外四助手を擔當者とし北安省綏稜縣下並に東安省密山縣下各開拓團を對象とする開拓地乳幼兒姙産婦の保健調査並に指導を來る十二日より八月十二日まで並行的に實施せしめ現地實態に即應せる開拓衛生對策樹立の完璧を期することゝなつたがその成果は各方面から期待されてゐる

豆双葉敢なく急逝

【東京國通】數へ年六つで體重十五貫……五日別府より颯爽と都入りした日本一の大童豆双葉波多江金君は急性大腸加答兒で郷里の先輩吉田厚相や本物の双葉山關との會見もかなはず六日一日中父の豐初さんと佐藤巌氏の附添ひで芝愛宕下朝日會館で靜養してゐたが、容體が思はしくないので東京病院に入院した何分過勞と肥滿のため四十度前後の高熱が續き酸素吸入その他手當も甲斐なく御父さんや馳せつけた恩師佐藤巌氏夫妻の手を固く握りながら天晴れ帝都入りした自分の新聞を胸に抱いて七日午前九時十分眠るやうに急逝した

傳染病發生で 兩聚落取止め
一面坡と熊岳城

敎務部管下全滿兒童待望の夏休とゝもに夏の大きな魅力となつてゐる夏季聚落は一月ケ浦、興城兩海濱聚落、扎蘭屯、寧安兩河畔聚落、蒲山關、一面坡兩山間聚落熊岳城温泉聚落、熊岳城蓋護學級聚落等八個所に開設される豫定であつたが、一面坡山間聚落と熊岳城温泉聚落は都合によつて廢止と決定した

一面坡は濱江省日本學校組合管下の兒童が參加する筈であつたが、哈爾濱にチブスが發生したゝめ取やめとなり熊岳城温泉聚落は附近に赤痢の發生を見た爲である

たゞし熊岳城蓋護學級聚落は設備も完備してをり醫師衛生婦、營養婦等も比較的多量が附添つてゐるため計畫通り開設される筈である

▽慰問の歌 直木參議餞けの五首

滿洲國軍人後援會長として老躯を提げ滿ソ國境の軍警慰問中であつた直木滿洲國參議は六日東寧縣における慰問を最後として歸郷の途についたが東寧縣の慰問行において軍警は勿論北邊振興の前衛として日夜ソ聯領を睥睨國境建設に獻身的奮鬪をしてゐる日滿官民の勞苦に殊の外同情し感激をもつて綴つた和歌五首を河谷東寧縣長を通じ國境官民に贈りその勞苦を犒つた

この土の至る處に動くもの日に新らしく日々に雄雄しも

息つめて睨み合ひつゝ日を月にこの緊張に堪へる男の子ら

男の子達如何なることをなし遂ぐらむこの土に住むひとのためとて

この街の一人一人が銃持てる心構へにけだし日々ふる

強きもの涌き來る念ひ堪へ難し杯重ね敢へて抑へん

興安病院　代表電話②五九一一番
新設　産婦人科　科長　折島整

祝慶2600年
本社主催 第一回市民足球大會

紀元二千六百年を慶祝記念として本社では體聯新京事務局後援の下に左記要項により第一回市民足球大會開催することになつた、足球競技は古來より支那運動文化史の一頁を飾る民族的國技である、しかもこの佳き年に因み市民的行事として斯道スポーツの鼓吹を企圖することは體育運動の上に更にその意義を深うするものと信ずるところで本大會は一般市民の多數參加を希望するものである

一、期日　八月上旬—九月上旬(時日追つて發表)
一、場所　兒玉公園競技場
一、參加資格　新京市民但都市對抗、東亞大會出場者は除く
一、試合方法　勝抜き
一、競技規則　滿洲帝國足球大會足球規則
一、試合時間　一時間(ハーフタイム五分)
一、參加人員　一チーム監督以下十六名
一、申込場所　新京日日新聞社事業部(電③三三〇〇)
一、申込締切　七月二十五日嚴守

自給自足の蔬菜園に 早や嬉しい收穫
炎天下國境の不屈の兵庫部隊

【北五道崗發國通】聖使命擔つて炎天下に國境建設の鍬を揮ふ勤勞奉仕隊兵庫部隊五四名は東安省密山縣五道崗開拓村(第六次)にすでに一ケ月間僅か一名の下痢患者を出したのみで元氣一杯の奉仕をつゞけてゐる以下は田村徹隊長(兵庫縣朝來郡佐囊尋小校々長)の熱血の辯

こゝはお隣りの南五道崗に比し資材等の關係から建設が少しおくれてゐるやうです、奉仕隊員の副食物は開拓團から貰ふのが氣の毒なので奉仕期間中自給自足をやる方針下に到着と同時に二町歩を蔬菜園をつくり茄子、瓜胡、牛蒡等を栽培しましたが茄子は數日中に收穫出來るでせうこの栽培に團から馬やトラクターの助力を願つたので奉仕隊から大麥その他の除草作業を行ひお禮心としましたそのほか隊員宿舍横に風呂場洗面所便所炊事場をつくるなど自分達のものは自分たちの手でやつてゐます豫定の蕎麥六斗八升入り七袋を八町歩にまいたほか稗(三町歩)燕麥(四町歩)の播種を終り燕麥はもう發芽しましたが奉仕隊の仕事である小學校敷地の石砂利運搬、薪積、道路修理、入滿記念の花園設計も期日中までに完成の豫定です

×　×

兵庫部隊の日課は午前五時喇叭起床、五時半朝禮、食前作業、六時半朝食、作業晝食、食後二時間休息、作業、七時半夜食、八時半點呼、九時消燈とすべて軍隊式、炊事風呂炊き等は各班交替で行ひ作業不能の日は開拓團の畜産、農事指導員からの講演や相互の意見發表に餘念なく

日清、日露、滿洲事變に我々の父兄の尊い血を賭つた大陸に足をふみ入れ不自由を忍んで開拓團員の方々と協力奉仕作業をやることは青年達の最良の精神訓練でこの貴い體驗による滿洲認識が必ず立派な實を結ぶ日があると思ひます、現地に來てみて建設作業の重要性をしみじみ味ひました

とは同隊幹部丸山茂夫(兵庫縣美方郡大庭尋常小學校長黒岩國治、姫路市立青年學校敎諭)氏らの僞らぬ感想である

よい薫りの永く保つ　オリヂナル香水
原料香水
清涼・優雅　銷夏の芳香！
原料香水オリヂナルは世界の名香三十八種の藝術的調合でほんの一滴汗ばむ休臭を消してすが〜しい氣分となります
趣味の薫り　●ローズ　●リリー　●バイオレット　●チヤスミン　●ヘリオトロープ
小瓶　中瓶　大瓶
本舗　株式會社安藤井筒堂　東京市日本橋區水天宮前

口中殺菌劑　カオール　衛生口錠

戰線の勇士と　産業の戰士に　此の衛生保健藥を捧ぐ！
10錢　20錢　25錢　30錢　50錢　1圓　各種容器付あり
飲食の後　外出の時　人込に居る時　疲勞倦怠の時
カオール二三粒を服用すれば夏に多い諸種の病氣を豫防し、胃腸の働きを助け疲勞を恢復し精神を爽快にします
配劑　口中殺菌劑　健胃整腸劑　興奮強壯劑　清涼美香劑
藥劑顧問　ドクトル　松尾道
慰問袋にカオール！　心をこめた慰問袋に是非御加入をお奨め致します
本舗　東京市日本橋區水天宮前　株式會社安藤井筒堂藥品部

健やかに—吾が兒育てゝ御奉公！

胃腸の比較的弱い今のうちによい榮養をたつぷり與へて、梅雨や夏に對する抵抗力を強めませう
新鮮なビタミンに富むドライミルクは消化が一番よく無菌にして安全、一ポンド罐を溶かせば、二升四合强の純良なお乳が出來ます
それがあなたの愛兒をどんなに力づけ、まるまる肥らせることでせうか
發育を早め・離乳を樂にする・最良粉乳
森永ドライミルク
無糖・有糖の二種あり
森永煉乳株式會社

絃樂器のデパート
大丸樂器店
新京曙町二丁目三一　電③二一〇四番
優良ギター好評品揃ひ　ビナツギ
良く鳴る丈夫な手風琴　パール　アコルデイオン

第三回首都聯協けふ開幕

康德七年度首都聯合協議會は愈よけふ十日午前九時より國防會館に於て開會する第一日の日程は左の如く午前中は形式的會議に終り午後議案協議に入り論戰の火蓋を切る豫定である

注目の四議案繞り審議白熱化豫想 午後から本格的討論へ【第一日】

上程議案は聖戰下國民精神總動員體制をさらに緊密にし、民族共通の指導念確立に對しこれが具體化を圖れと要望する國家的重要問題たる第一號國民精神强化に關する件を劈頭に市民生活の當面に横はる問題としてこれが對策に惱み拔いてゐる第三十二號國都交通緩和に關する件さらに滿系側から成行を注目されてゐる第六十四號土地買收に關する件、最後に首都の警備を一段强化せよと叫ぶ第七十八號首都警備强化に關する件の四議案で協和會、市公署首都警察廳關係者を中心に白熱的論戰の展開を豫想されてゐる

一、開會式 開會の辭、國旗敬禮、國歌合唱、回鑾訓民詔書奉讀、勅語奉讀、中央本部長訓詞、閉式の辭
一、休憩 記念撮影
一、議事 首都本部長致詞、議長副議長、書記長任命、挨拶、代表出缺報告、前年度首聯議決事項處理經過報告、議案整理經過報告、代表宣誓
一、議案協議

晴れの檜舞臺へ 各分會代表の抱負

形式的答辯廢し責任明かにせよ 興安大路 新井氏談

首都聯合協議會を前にして興安大路分會代表新井練三氏は語る

建國やうやく八年を迎へ法治の完成を一應見た現在、內部的には建國當初とは異りいさゝか弛緩した空氣が生じて所謂滿洲氣分なるものが横溢してゐる現狀であるが、この社會一般の空氣の中において最も必要とされるのは建國精神の再檢討である、現在の日系の約八割までは建國精神の何たるかを知らないといつても過言ではないと思ふ、日系の自覺は勿論滿鮮その他各民族に共通の指導理念を明らかにすることが緊急の要事である、このためには協和會の機構を再檢討する必要に迫られてをり現在の如く行政機構にはタッチしない現狀から生ずる政府と協和會の摩擦、町會と分會の分野を明らかにすることによつて解決點を見出せる戰時下に於ける經濟統制から生ずる波瀾摩擦も全般に亘る統制によつて解決されるだらうしこの爲には手數料の幅を一定にし利潤追究觀念を拋棄せねばならず從つて經濟倫理化運動が絕對必要となるわけだ、次に住宅交通問題については目下の國都の癌であり適當策を講ずる目前の急に迫られてゐる、交通とともに最も深刻に惱まされてゐる電話の三千四千と稱する闇相場これらの國都の重要問題を網羅する首都聯合協議會に於て政府各機關の適切なる處置が望まれるわけであるが從來協議會に見受けられる政府各機關の形式的に流れやすい答辯を廢し責任のある答辯を行ひ協和會の責任を明らかにし採決議案に對しては道義的絕對責任を負ふべく從來のやり方に尙一層の積極性を示し行事お祭騷ぎに終らぬやう本來の趣旨を徹底し眞の王道政治實現に邁進せねばならぬと思ふ

長いものに捲かれるな 滿炭分會伊藤氏談

青年問題に熱辯をふるふこととなつてゐる滿炭分會伊藤信隆氏(三〇)はあすを前に次の如く語る

滿炭では前から研究會を作つて相互の研鑽に努めてゐるが最近に至り協和會青年部を組織し青年の燃ゆる意氣と新しい時代への熾烈な意欲とを以て今までに青年が參畫しなかつた部面の退嬰した空氣を更新し革新的な新しい芽生えを求めてゐる、この美しい芽生えを作るにはやはり青年たちを或程度まで教育せねばならず新採用者の訓練も現地に應じた方針の下に行つてゐるが、七十名の新採用者の訓練も終つたのでこれらの青年たちが受持つ各職場で發揮する時代意識の鮮明な逞しい氣力を秘かに期待してゐる、首都本部の提唱する自興運動を實行するにしても職場職場における青年の意氣を以て沈滯した空氣を打破り自分の信念に對してはどこまでも突き進んで行く覺悟と氣力が必要である、巷間云ふところの長いものには捲かれろと云ふ古臭の生えたやうな言葉は我らには不要だ、長いものに捲かれるなどと云ふことは現在には存在しない、ニヒルを排して實行することこそ我々のモットーとせねばならぬ、我々は個人であると共に國家の個人だ從つて青年自興運動もやがてはこの國民總動員と云ふところまで突き進まなくてはならない、聖域の奉仕など我々は喜んでやつてゐるが首都本部で協和會館を建てると云ふなら我々は眞先に勞力奉仕に參加したい、かうした意味から今期首聯にも大いに呼びかけるつもりだ

處理された議案は全部實行に移せ 日系最年少代表…古賀君(鑛發)語る

各分會代表六十名のうち日系代表の最年少者として出席する若冠二十七歳の古賀保雄君(礦發分會)はその抱負を次の如く語つた

私の方では「所得稅減免」と「交通問題」の議案を提出することになつてゐます、提出議題は別として私が一番大切なことと思つてゐることは協和會の機構及び青年問題です協和會にはもつとしつかりした組織とその上に立つべき責任とがなければなりません、今度を機會に深くその點に觸れてみたいと思つてゐます、首聯で處理されたものに對して何處まで實行出來るか、出來得ればお祭騷ぎをやめて全部實行に移して貰ひたいものです、開會冒頭私はこの點を尋ねてみる心算です、私などは何も知らずそれぞれの部門には各專門家がゐることですから詳しいことは專門家たちにお委せするとしてももつと根本的なものは深く心得ておく必要があると思ふのです

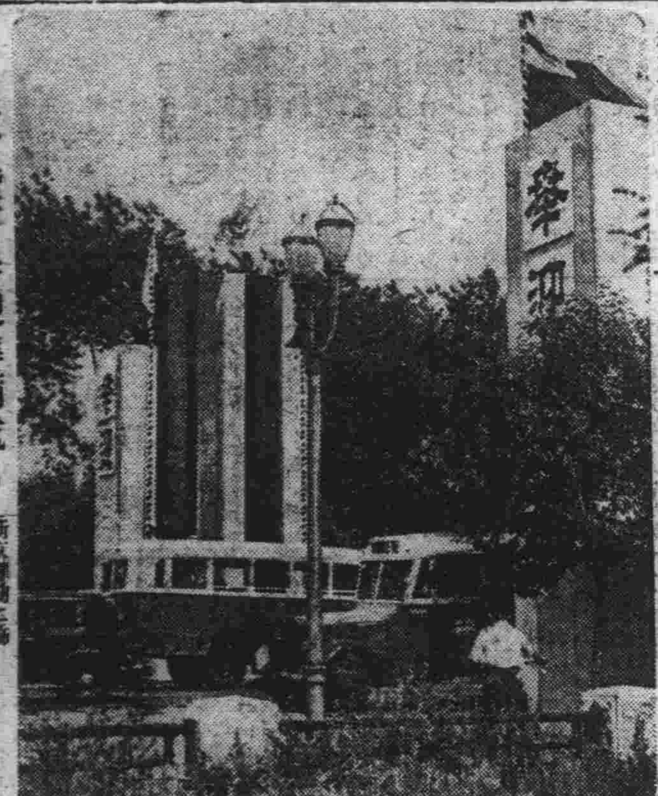

皇帝陛下奉迎準備成る

新京驛前に飾られたアーチ

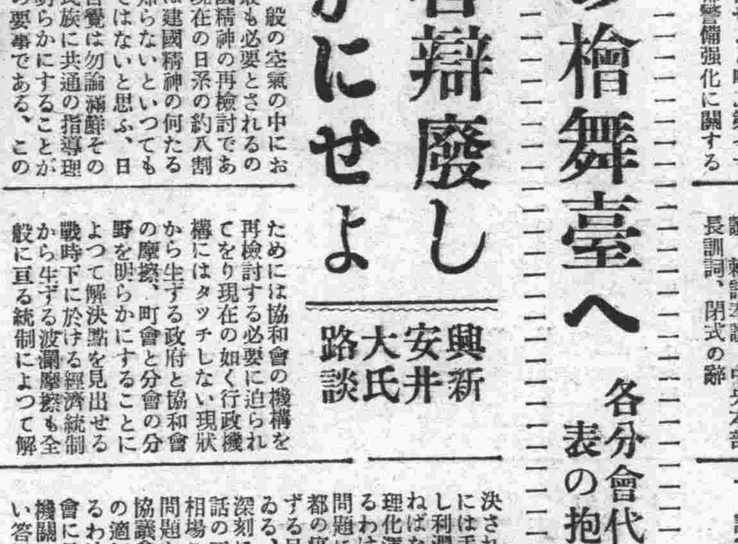

日本セパート犬協會 奉天に支部設立 軍犬東亞展等期待される事業

豫てより軍犬關係方面から多大の關心をもたれてゐた社團法人日本セパート犬協會の滿洲進出は遂に具體化し去る七日奉天オリエントホテルに全滿有志三十餘名集合支部設立に關し種々協議の結果奉天に滿洲支部を設置支部長に水內氏が就任した

而して同支部本年の事業として九月十五日奉天に於て日本內地中北支滿洲各地の名犬優秀犬をすぐつて軍犬東亞展覽會を開催引續き試驗認定、訓練試驗等をも行ひ奉天の日程終了後は更に新京、哈爾濱の二箇所に於て試驗認定、訓練試驗を實施することに決定した

現在日本及び滿洲に於て軍犬血統書を發給し得る機關は帝國軍用犬協會と日本セパート犬協會の二つに止まり滿洲にて血統書を得るためにはそのいづれかによるほかなく、在滿愛犬家は今まで不便をかこつてゐたこととて入會者は忽ち二百名を突破する勢である、一方滿洲軍用犬協會と同支部との今後の關係及び協會會員に及ぼす影響等相當デリケートな問題が惹起すること必然でありその成行は注目されてゐる

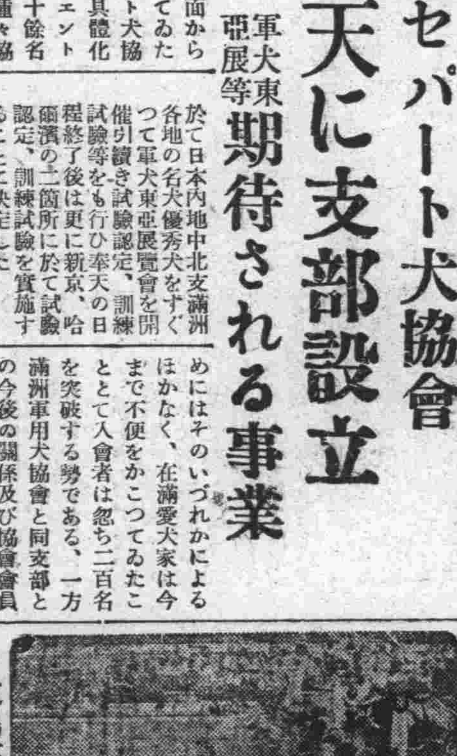

敷島高女プール開き 敷島高女のプール開きは好天に惠まれた九日午後一時より池上校長以下職員及び全校生徒參列のもとに新京神社神職修祓式があり、終つて水の香の新しいプールに嬉々として遊泳、自信タップリな河童振りを見せて賑やかにプール開きを終了した

バス型乘合馬車 交通會社が先鞭 陸軍病院 綠園住宅間に試驗運行

深刻な國都の交通難に對し關係各機關では之が緩和に大童だが京タクでは「快車」を、首都乘用馬車人力車營業組合では遠隔居住者の便をはかつて新京驛南新京間に乘合馬車を運行せしめやうと目下二頭立馬車を試作中であるといふ、その登場が待たれてゐる折柄新京交通株式會社がかねて計畫考案中であつた乘合馬車が前二者に先立つて現代文化を誇る國都の街にいよ〱颯爽と登場することゝなつた

この馬車はガソリンの統制强化に伴ふ國都の足の惱み解消を目指したバスを代用する同社獨自の考案製作になる苦心のものである、一臺の製作費約千五百圓、馬二頭立十八人乘り、內部はバスと同一型で明るくみるからにスマートである

勿論試驗的に製作されたものでこの程漸く一臺完成を見早速認可を得て來る二十日頃から陸軍病院と綠園住宅約四粁の間を料金一人十錢で運行させる豫定その結果を見た上で漸次各郊外に擴充しようといふ計畫である【寫眞は新登場する乘合馬車】

通帳預金限度 五千圓に引上げ 郵政管理局正副長會議【第二日】

全滿郵政管理局正副長會議第二日は九日午前九時から國防會館で續開最近頓に激增した郵政事務の繁忙さを一堂に集めて盛り澤山な協議事項に全員汗ダクの審議を行つたが昨年來國を擧げて「富家强國」の大旆下に邁進を續けてゐる儲蓄報國運動に應へて郵政儲蓄獎勵を更に强化するため

△儲金通帳一册の儲金總額を五千圓に引上げ＝現在は三千圓(法制手續終了次第實施)

△切手儲金制度の實施＝これは特別の儲金切手(一角)を發行し一定の臺紙に貼付ふへ、一圓に達した際郵政局に預け入れさすもので、主として學童を對象とし零細なる資金の吸收と儲蓄獎勵を目的とす(十月實施の目標で準備)

△儲金預拂事務簡便化のため預拂を一圓以上とし圓位未滿の端數を附さない

△月掛集金儲金の預入單位を增種＝現行二圓、三圓五圓、七圓、十圓の五種に二十圓、三十圓の大口を追加

等の案を議決した、なほ懸命の汗ダク協議にもかゝはらず遂に未了の協議事項をみたゝめ、半日を延期し十日午前中再會することゝなり、左の如き小包郵便物利用調整案等審議することゝなつた

△小包郵便事務合理化のため(一)保管期間の短縮(二)保管料金の値上(現在一日五分を一角)(三)容積制限(現在の十瓩を六瓩に)(四)內容品目の制限(五)代金引換の停止

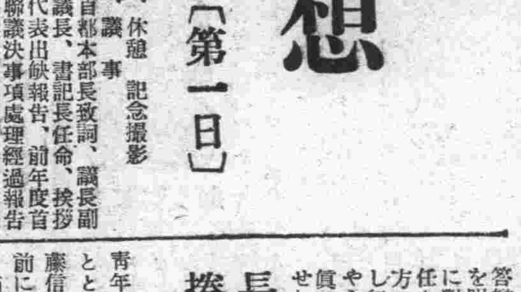

ガラ不正事件の全貌明るみへ(一)【記事解禁】

新京賽馬場屬官徐哲儒、雇員岡村正樹及び李相達らにかゝる業務上横領及び詐欺事件については昨年十二月一日附を以て新聞發表を差止め新京地方檢察廳に移し中村檢察官らの手により取調べを進めてゐたがこのほど取調べの一段落をみたので九日午後三時解禁となり不正事件の全貌が發表された

横領金一萬餘圓 主犯徐以下の巧妙なからくり

事件の主流をなす奉天省海城縣王白莊屯生れ新京特別市西四道街日升陞川心院五號七五國立新京賽馬場馬票發賣管理者屬官徐哲儒(四二)は職務を奇貨に康德五年五月廿一日同年春季第二次新京賽馬初日以來山口縣佐渡郡石田村字高井二六二生れ新京特別市興和胡同賽馬場馬票副管理者雇員岡村正樹(二七)と共謀、未交附金二百三十圓を横領着服したのを手はじめに同月廿七日二次三日目からガラ抽籤に際し愛媛縣伊豫郡下灘村字串八六生れ、新京特別市大和街二〇二同賽馬場球整理係植田高子(三七)＝假名＝にガラを買はせその番號を岡村が熟知して之を出した番號を讀み上げ岡村が植田からかねて敎へて貰つてゐた番號を讀んで自分たちの買つたガラが當籤したかのやうに發表未交附金は引續き着服

さらに同樣手段で同年春の第三次賽馬七月十日まで前後五十二回にわたり不正を營み合計五千五百七十三圓六十錢を横領してゐたもので、その後岡村は辭職し暫らく不正はなかつたが昨年秋徐が妻の徐韓氏(四一)からガラで儲けさせてくれと唆かされて昨秋第一次七日目八月十二日から長男某(一三)の名前で票を買はせ煙草の箱の裏面へ票の番號を記載し岡村の行つた手段と同樣手段で引續き第二次八日目(九月十日)第三次八日目(十月八日)と三回にわたり合計千六百七十九圓の不正を働きこれらの横領金は徐は阿片吸飮、物品購入及び生活費に消費し岡村はカフエー、ダンスホールで遊興費に使ひ果してゐた

事件のもう一人の犯人朝鮮慶尙北道慶山郡慈仁面北四道生れ、新京特別市梅ケ枝町四ノ六李相達(二四)は昨秋來前記植田に意を含め自分たちの買つた票の番號を選び出させ抽籤器を廻轉するとき早く廻すと中から球が出ないので植田から別に球を貰つて置きその球を係員が球置皿の上に落して係員にその番號を發表させるほか同僚の奇延昊(二二)及び高時興(二五)に票を買はせその番號を地面に書かせ自分は二階の抽籤場から見て當てるといふ方法により第二次五日目(九月二日)第三次二日、三日(九月廿四日、廿五日)の三回にわたり寄と三百二十圓六十錢を横領

さらに第三次の九月廿三日から十月八日までのうち高と組んで前後三回にわたり合計三千三百六十圓を詐欺横領し分前として八十圓を寄に、四百圓を高に與へ自分は殆んど全部郵政儲金にしてゐたもので昨年十一月廿四日竊盜事件のため朝日通りを巡邏中の順天署員の手により二條胡同末廣食堂で擧動不審のかどにより捕らへられたことから李の自白により植田、徐、岡村と珠數つなぎに檢擧されこの不正事件の全貌が明るみに出されたわけである、なほ徐、岡村、李を除く共犯者は全部起訴猶豫となつた

電々撫順二回戰

都市對抗滿洲代表決定戰新京電々對撫順滿俱第二回戰は九日午後一時より兒玉公園球場にて擧行、撫順快打し復讐なる

撫　4 4 0 0 0 0 0 0 0 ―8
電　0 0 0 0 0 0 0 0 1 ―1

大澤中銀副總裁

目下東京に於て經濟部金融司長等が日本政府と行つてゐる對日資金調達交渉は一應完了したので大澤中銀副總裁は大藏省、日本銀行當局者に中央銀行としての現在の國內金融狀況並びに今後の見透しに付て具陳するため十日空路東上する

・鮎川滿業總裁・ 東上中の鮎川滿業總裁は十二日午後九時四十五分新京着のひかりで歸京する

七分へ鳩

どうです、この方はと例の大佛さんの耳搔きみたいなのを振り廻すやうな恰好をして見せると松木總務廳次長は近頃何だか忙しくてとんと御無沙汰ですよ、日曜日でも即決を要する電報などがはいつて來るので、大房身行どころぢやないです

×

電話で連絡つて手もありますがこれがなか〱巧くいきません、あの廣いグリーンの中、どこに居るか直ぐにはわからない、自轉車で追ひかけ廻して漸くみつかる、息せき切らして戻つて來るともう電話は切れてる、てなことになります、こりやいかんと考へたのと

×

一つはこの御時世にゴルフでもあるまいといふ氣もちが、ちよい〱、それでいいのかといふやうに、頭を擡げるので、以前のやうにたのしめなくしてしまふやうですね、そこで一念發起クラブを握らぬことにきめました、尤も早くゴルフを愁くりやれるやうになればまたやりますよ……と

けふの天氣 南の風晴後曇 一時雨模樣
きのふ 高 三二度三 低 一八度九

新しい國都名物 颯爽と登場した高級乘用馬車

綠滴たる都大路の樹蔭を戞々と高らかに馬蹄の音を響かせながら馳る輕快なニウ、スタイル箱型馬車の姿
これこそ時局下國策の線に沿つたニウ、トラフイツクです
思索的な馬車、浪漫的な馬車、そして實用的なのはこの馬車です
馬車を召しませ、官廳用に、自家用に

營業科目
△馬車の製造販賣
△優良馬匹、各種馬具販賣
△馬匹、車輛の收容
△馬匹保險

ガソリン節約時代の交通難を蹴飛して當社新案のニウ、スタイル高級乘用馬車を國都の皆樣に提供致します
雨の日も酷寒期も安心して御愛乘出來ます 開閉自由のウインドウ、ガラス夏は涼しくコンフオータブルなことは敢て御勸め出來る高級馬車です
御希望の向には當社の理想的厩舎にて馬匹及車輛を御預り致します
馬匹の不慮の事故や疾病に依る損害を補塡するため御希望の向には當社獨創の馬匹保險に御加入の制度もあります
詳細は左記へ御照會御願申上げます

資材不足と申込殺到に付御申込順に御豫約申上げます

新京特別市興安大路五〇七號
新京自動車株式會社
電話② 六九一一 六九一二 六九一三番

社員募集
若干名募集
年齡二十歳以上の內地人たる事滿語を多少解し若力使役に自身ある健康且つ意志强固なる士を求む(學歷は問はず)
給其他面談午前十時より午後五時迄履歷携本人來談
新京入船町二丁目五番地
滿協洋行
電話(3)二七〇三番

募集
一、女子事務員 若干名
但日本內地人にして身元確實にして高等女學校卒業程度、明朗性の方にして多少算盤の自信ある方、年齡十八歳以上二十五歳迄
一、炊事婦 一名
但日本內地人にして身元確實にして成べく係累なく住込出來る方當組合宿炊事年齡三十歳以上
何れも待遇は本人面談の上優遇す
右募集す、希望の方は自筆履歷書及寫眞携帶の上午前中に來所相成たし
新京特別市豐樂路三〇五號
辰村組新京營業所
電話(2)七八〇六 七八〇七 四八〇一番

北安行通譯募集
一、十五歳より二十歳位迄の男子 二名
滿語を充分解する日鮮滿何れも可、七月十日午前十時より十二時迄來談
豐樂路櫻ホテル別館
中村護

賣家
新京南廣場角地
一、宅地約二百坪
一、建物約三百坪
右至急賣却す
御希望の方は電話③四四一五藤井へ御照會下さい仲介御斷り

優良生石灰販賣
東滿鑛業株式會社
新京市入船町四丁目七
電話③三三〇八番

病室完備
內科性病科 花柳病科 肛門病科
入院隨意
筈元(ハズモト)醫院
新京ダイヤ街老松町
電話③五六二八番

モンテカルロ春日斐男儀去る七月四日心臟痲痺にて急逝致し候に就ては生前の御厚情を深謝し併せて辱知各位に謹告候也
追而七月十日午後一時より三時迄大同大街東本願寺に於て佛式に依り告別式相營み可申申添へ候
昭和十五年七月十日
父 春日清三
親戚一同
管理人 前田義久
縣人會代表 松島一鑑
町會代表 田中總一
校友會代表 小胎今朝次郎

組合長春日斐男殿去る七月四日心臟痲痺にて逝去致し候間生前の御厚誼を拜謝し此の段謹告仕候
追而本七月十日午後一時より大同大街東本願寺に於て佛式に依り告別式相營み可申候
昭和十五年七月十日
新京舞踏場組合

世紀の英雄（100）

番　伸二
夏目　醇　畫

三文都市（十）

『…その喧嘩つてのがをかしいのよ。この前、あたしが牧の事で、鐵子さんに楯をついて頰つぺたを叩かれたでせう。あれとよく似てゐるの。あたしがあんたの事を言つたら……ことはつておくけど、あたしがあんたの事を言つたといふのは勿論惡口よ。で、あの碧川霜子孃と來たら物凄い形相で喰つてかゝるんでせう。それで、あの女とあんたの仲が解つてしまつたんだわ。言ひおくれましたけれどお目出度うございます。岩田さんの事だから御家庭の方は、琴瑟相和してゐるのでせう、結構だわ、うらやましくつてよ』

醉つてゐる。美惠子は醉つてゐるが、本當の事を言つてゐる。寂しいのだ。どうにも救ひやうの無い魂が親しい者にあたり散らしてゐるのだ。

『美惠子さん、さよなら』

『さよなら』

二人は別れた。

別れて二歩三歩した時、

『さう〳〵岩田さん、言ふ事を忘れてしまつたわ。それでね、あたしと霜子さんと喧嘩した時に、あのひとひどい熱を出して倒れてしまつたの。

霜子さん、病氣なのよ。あんたが忙しいので隱してゐるらしいけれど、以前から身體の調子がわるいらしいわ、だから早く家へ歸つてあげなさい……』

霜子が病つてゐる、前からとき〳〵熱の出る彼女ではあつたが。

岩田は、美惠子に挨拶もそこ〳〵に劇場へ急いだ、劇場では爭議團側の來るのを喜ばないので裏から廻つて稽古場へ行つてみる。

『あら、岩田さん、まあ、すつかり髯など伸びてしまつて爭議型だわ』

と、大きな聲を出して飛んで來たのは鐵子であつた。

岩田は伸びた髯をなで乍ら部屋に這入つて來た。

『皆に會ふと、さう言はれるだらうと思つて髯だけはあたつて來やうと思つたのだが間がないんだ。今だつて資金集めの歸りでね』

『さう。それで爭議の方どう？』

それより岩田は病人の霜子の事を知らねばならないと若い少女の方に顏を向けると、

『爭議團の方はどう？』

智津子もさう質問した。

『あゝ、僕等音樂部員だけは實に結束がかたいんだがね。たゞ組合の連中と合はないんだ』

『組合の連中つて惡いの』

鐵子が鋭くきいた。

『別に惡いッてわけもないんだらうが、何しろ商賣人なんだ。つまり爭議屋さんなんだよ』

そんな說明も落ちついてしてゐる餘裕が今の岩田には無い。早く霜子の安否が知りたいのだ

すると一人の踊子が來て岩田に訊いた。

『ねえ、岩田さん、あたし達舞臺に出てゐる時に、爭議團の人が蛇を投げるんだつて話、本當？』

それに對して鐵子が答へる。

『要求を容れてくれなきやそんな事になるかも知れないわ。ねえ、岩田さん。投げられたらあたし達は出來るだけこはがつて騷げばいんでせう』

『こはがるんぢや無いわよ本當にこはい事よ。岩田さん、後生だから蛇だけは投げるの止めてよ』

『爭議團の野郎が來てゐるつて？何奴だ』

そんな聲が扉の彼方でした。

寫眞は山本
中央通り兒玉公園前
TEL（3）二八五三

列車發着表

○大連方面行

△大連行	前二時三十分
△奉天行	六時廿五分
△釜山行	八時
△奉天行	八時卅五分
△大連行	九時三十分
△營口行	十時三十分
△四平街行	十一時三十分
△奉天行	後一時五分
△[illegible]行	一時四十分
△大連行	二時三十分
△大連行	三時廿五分
△四平街行	四時五十分
△四平街行	六時五十分
△釜山行	七時四十分
△四平街行	九時四十分
△大連行	十一時十三分
△奉天行	十一時三十分

○哈爾濱方面行

△哈爾濱行	前三時二十分
△德惠行	五時十五分
△哈爾濱行	六時三十五分
△哈爾濱行	八時十分
△哈爾濱行	九時
△哈爾濱行	後十二時五十分
△哈爾濱行	三時十五分
△哈爾濱行	五時三十分
△德惠行	七時十分
△哈爾濱行	十時卅五分
△牡丹江行	十一時四十五分

○圖們方面行

△吉林行	前七時五分
△羅津行	八時卅五分
△圖們行	九時四十五分
△吉林行	後一時
△牡丹江行	三時二十分
△吉林行	七時廿五分
△清津行	十時五分

○白城子方面行

△白城子行	前八時廿五分
△白城子行	十時四十五分
△前郭旗行	後五時三十分

○大連方面より

△大連發	前三時卅二分
△大連發	六時十八分
△奉天發	七時四十五分
△大連發	八時
△四平街發	八時四十六分
△四平街發	九時四十分
△四平街發	十時卅二分
△釜山發	十一時四十二分
△奉天發	後十二時三十分
△大連發	三時
△大連發	四時二十分
△大連發	五時二十分
△營口發	六時四十八分
△大連發	八時二十分
△奉天發	九時廿五分
△釜山發	九時四十五分
△奉天發	十一時三十分

○哈爾濱方面より

△德惠發	前零時三十分
△哈爾濱發	二時二十分
△牡丹江發	六時廿二分
△哈爾濱發	七時五十四分
△德惠發	十一時三十分
△哈爾濱發	後十二時五十分
△哈爾濱發	一時三十分
△哈爾濱發	三時十分
△哈爾濱發	六時四十分
△哈爾濱發	九時三十分
△哈爾濱發	十一時三分

○圖們方面より

△清津發	前七時五十三分
△吉林發	十一時廿四分
△牡丹江發	後二時十分
△吉林發	五時廿一分
△圖們發	八時四十分
△羅津發	九時三十分
△吉林發	十一時十五分

○白城子方面より

△前郭旗發	十二時一分
△白城子發	後六時卅二分
△白城子發	九時五分

大阪商船出帆

らぷらた丸	七月十日
扶桑丸	七月十一日
うすりい丸	七月十二日
さんとす丸	七月十三日
熱河丸	七月十四日
鴨綠丸	七月十六日
うらる丸	七月十七日
黑龍丸	七月十八日
吉林丸	七月二十日

大阪行 門司、神戸行（午前十一時大連出帆）
三角、鹿兒島、那覇行 五月廿四日 午後三時大連發
事務所＝大連、奉天、哈爾濱、新京とビューローで乘船切符發賣

廣告の御用は電話③三三〇〇

家庭衛生　特輯

中風と

"高血壓"に惱める人に此の朗報！

今の今まで働いて居た人が腦溢血の爲にバッタリ倒れる。眞に夢の樣な話ではあるが、之れが我國一ケ年の死亡者數實に拾萬人以上に達してゐると聞いては何人と雖も驚かざるを得ないであらう。

恐る可き動脈の硬化

此の恐る可き中風、腦溢血の原因は動脈の硬化より來るものであつて酒や煙草の毒、淋病、梅毒、腎臟炎、便祕、糖尿病等の爲に血液が濁り、動脈（血管）が硬くなつて血液の循環が惡くなり、其の結果初期の症狀としては肩こり、のぼせ、耳鳴り、目まい、不眠、どうき、腰痛み舌もつれ、手足シビレ等を感ずる樣になり、之を放任する時はやがて恐る可き腦溢血に見舞はれる事となるのである。然らば此の中風や動脈硬化は絕對に不治の病であらうか？否決してそうではなく、動脈硬化の原因をなす腐の濁つた血液を淨化し、動脈を軟化させる事によつて不安な高血壓を引下る一方、既に腦溢血に罹つてゐる人に對しては腦內の出血してゐる場所の治癒整調を促す事が出來るならば必ず此の恐るべき病魔より救われるものである。

同病に惱める人々は此の病理に合致してよく效能を表し得る良藥は無いものかと探して居られるが、幸い熊本の聖山堂に此の中風を專門とせる「南山壽」とゆう皇漢良藥が有るから半身不隨や前記の病狀で困つて居る人は速く此の南山壽療法を試みらるゝがよい。勿論遠く米國からまでも頒藥申込があり、之等の實地服藥者からは快方の禮狀が澤山集まつてゐるが讀者の參考までにその中の一二を左に紹介しよう。

永い間の中風が元の健康體に回復して

長野縣北安曇郡常盤村五三四四　降旗酒造衛氏

前略、不肖事永らく中風症にて苦悶致し居り候折柄貴院御製藥の御良藥南山壽有る事を知り早速服藥致し候處益々快方に赴き數ヶ月の後遂に健康となり家庭も漸次明かとなり和氣藹々の日を迎へ申候

今や當地は寒氣日に日に其度を極め平地でも積雪二尺以上となり老幼等しく困難を感ずる時節に入り申候へ共、南山壽の效果益々顯れ元氣旺盛開業後の守りも遺憾無く村內の公職事務に何等の支障無く活躍することを得此病魔に勝ると云ふ事なく大勢に回復致し居り候、不自今日有るを得申候事は偏に貴院良藥の賜と深く感謝に不堪、謹んで鑑茲に此良藥有る事を社會の同患者に周知せしめ此の悅びを頒ち申度念願致し居り候

半身不隨の私か此の良藥で快方し

北海道石狩國空知郡奈井江　盛川八重治氏

拜啓　私は昨年春不隨となり身不隨で大便小便にも行かれず家內が付きゝりで誠に眠にも口にも言言がありませんでしたが、南山壽が良く效くと承わり早速二週間分服用致しました處四五日より家內に助けられ大便小便に行く事が出來十五六日目には一人で行くやうに成り此れも皆南山壽の御藥と感謝して居ります

"南山壽"のお蔭で

神奈川縣都筑郡岡村今宿四六八　榎本新七氏

中風は難病でありまして自分も此の病の爲め實に困難仕り如何致すべもなく折柄ふと新聞紙上にて肥後の國熊本の聖山堂に南山壽といふ中風專門の藥有る事を聞き早速聖山堂に照會致し早速右の良藥取りよせ服用なす事數回其の効力あらはれ今は御藥を以て以前の身體にはまさり壯健の身を有し南山壽良藥のお蔭にて快方致し仍て御禮として中風にて困難の御方には一度南山壽の良藥御用ひ御勸め申す如斯に御座候

右樣の禮狀は多數の中から紙面の都合で其の二三を紹介したるに過ぎないが之等の服藥者は長い間の苦しい病床生活から離れて今では喜びに其日〳〵を過してゐられる。元來この良藥「南山壽」の「効能事項」は[illegible]腦溢血、卒中、動脈硬化、腦充血、[illegible]亢進の諸症にのみ正しき效能を顯す專門藥にして、其の藥效は「全身不隨にも効く」といふことを「發許効能事項」として官許されてゐるのである。故に聖山堂では是非本藥の力を試して貰ひ度いといつてゐる。この「南山壽」には中風症に效能ある原藥七種が調劑配劑されてゐるが、中風で足腰立たず人手をからねば寢起の出來ない人や、舌もツレする人、手足シビレ歩行困難な人等は早く此の「南山壽」を試みられんことをお勸めする次第である。卒中後の後遺症は速く治療しないと再び卒中に見舞はれる恐れがある。叉動脈硬化や高血壓で不安な狀態にある人は是非豫防藥として此「南山壽」を服用するがよい。目下幸ひ聖山堂では

「中風自宅療法　說明書」

といふ中風の原因から症狀、治療法や豫防法迄詳しく親切に書いた小冊子を同病者の爲に特に無料で頒布中だから、希望者はハガキに「病名」を必ず附記して熊本市春竹町縣道（九七二二）聖山堂宛に直ちに出さるゝ樣お薦めする。

大陸進出に！　文化長持　スーツケース製

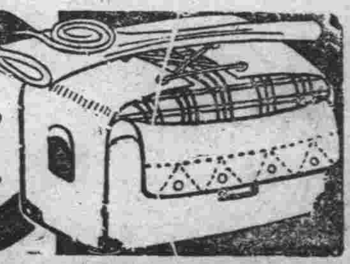

本邦元祖　赤玉フトンバッグ

旅行に　嫁入に　轉勤に

全國　呉服店　百貨店　旅行具店　洋品店　フトンアリ

眼科　中山医院
新京錦町二丁目上（早川歯科医院隣）
院長　中山斐
電話③三六五一番

産婦人科　内科　花柳病科　小兒科
肥後醫院
院長　肥後弘子
入院隨時
老松町一六
電③五七〇九番

味覺の魁
喰ふ成金壽司
銀座新道

婦人帽……婦人服は白ゆりへ
新京興安大路　郷衛・バス停留場前
白ゆり洋裝店
洋裝研究所
電話2七四八八
洋裝研究生募集
基本科　月水金、火木土午前九時半より四時迄
隨意科　月水金午後一時より四時迄
西島式にて教授致します

鹿谷綜合齒科
診療時間　午前九時……午後七時
日曜祭日の午後は休診
但し急患は此限りに非ず
レントゲン科　光線療法科　口腔外科　一般齒科
本院　大同大街三丁目寶盛ビル二階　電話（3）四七八番
分院　興安大路安興ビル二階

戰時下の自轉車!!
富士自轉車
ライオン自轉車
帝都の"足"に大異變
優秀と堅牢と耐久性で
必ず御滿足を得る
代理店　松田商會
新京豐樂路三〇二八
電話（2）四七六八

大都ホテル
和室・洋室・各室卓上電話付
風雅な茶室・撞球場アリ
大都グリル
善美を極めたル食堂・宴會場設備……
日本橋通り二五
驛へ三分……
電③6016　6017

日日案內
◇三行　一回金三十錢
◇五行　一回金八十錢
◇十行　一回一圓二十錢

代書とタイプ印書は一条通沼南沖社
南州堂電五一三六

看護婦 婦婦人會派出 募集中央看護婦會 入船町 電話3四五〇一

裝飾材料徽章花環 戸川造花店 祝町二ノ九電3二六二二

古物　丸八商店　曙町二ノ一八電3六〇四一

質流　掘出物デパート 質流品專門 西五馬路大經路入口岩田屋

かし布團いたします 新京東二條通（萬壽寺通）有田ドラック專賣所浦團部

折バコ製造販賣 新京入船町四ノ一國村洋行 電話3五三一三

カメラ修理 新京銀座 乾寫眞機店 電話3三三九〇

古本 安價提供 高價買入 生長堂書店 ダイヤ街扇芳亭隣り

ミシン　新古を不問買ひたし御知らせ次第參上致します 新京佐久川 電話2一八四二番

失業 路頭に迷ふ者、人を求めたき者共に本會へ 新京東三馬路 電2一〇八五 自疆會

自疆會 結婚媒介部 ドシドシ御申込下さい

サツク 風化し易く用多し御用は專門の當店に限 富士町二ノ一五 生好堂 電3五四六七

會

トラックに依る運搬 大和運輸公司 電話3六九〇八番 引越及建築土木一般 農産物麻袋の準備有

カフェー賣物 面會場所吉野聚樂喫茶店へ午前中來談下さい 仲介人及代人は謝絶

平嶺 新京中央通（新京神社前） 電3三三四二 獸醫院

宮の原行 女給さん募集 新開店多忙收入大希望者は午前十時より夜八時迄に來談の事 新京富士町二ノ一四 新京カフエー組合內 大橋

新京大猫病院 東一條通 電3三七〇一番

優良新鮮 牛乳一合八錢 協和牧場 電話2五四三六

淋病 婦人病・皮膚病 胃腸病・神經痛 其他一般慢性病 HS線療法 樂生堂療院 新京祝町二ノ四（西本願寺西隣）

タイプ印書 事務代行 圖面トレス 並 謄寫板 日本橋通八九番地 代行社 電3三八四五

淋病に熱 恐るべき淋病をマイセル器による淋菌の必滅と疼痛止め驚異的事實を御試しあれ 新京西五馬路東入口 藤澤電氣治療院

信用調査 結婚調査 事業調査 新京市中央通十三 新京興信公所 電話（3）三三五〇 二六二五

お米と木炭の御用は 新滿商事 日本總領事館東側 電話四六四二へ

特效藥安心散 慢性花柳病、皮膚病、關節炎、神經痛、リウマチス 特效あり御試藥を乞ふ 浪速町二丁目十八番地 吉光堂療院 電3三七三六番

鍼灸 浪速町二丁目十八番地 東二條通交番前 吉光堂療院 電3三七三六番

書記 タイピスト 授業午前、午後、夜間 入學隨時 規則書進呈 新京新發路一〇五號 滿洲タイプライター直賣所 電2四四五二番

タイプ印書 翻譯・立案 謄寫・代書 新滿社 曙町二ノ一四 電話3二三八七

古本買入 一冊の本も貴重な資源 泰山書院 端書にて御通知を

紫雲社 看板 裝飾 電話 大2九路一六一一 四三番

たゝみ 室町公學校前 鶴殿兄弟商會 電③二四八一

お茶とお茶道具は 新京吉野町一丁目 みどり茶園 電3四七七〇番

はり あんま 遠近を問はず御伺ひ致します 愛心堂 電話3二二五三九 東二條通

國都 何んでも御用達は 信用 便利 安價 親切 迅速 メツセンジヤー社へ 電②三九二九

整骨專門 末松接骨院（中央通警察署前） 電3二三〇三番

電話賣買 電話金融 岩見電話店 永樂町三丁目十一ノ四 八島小學校前 電3三一七番

かんばん 玉江 電③三八八〇 新京キネマ前

建築用材料 石炭ガラ シンダー 運搬付販賣 トラックに依る貨物運搬 多少に不拘御用命の程を、早速御届け致します 新京東天街一一 高井公司 電2七六九〇番

印刷及帳簿 三友社 新京永樂町 電話3三四二一番

ほねつぎ 滿鐵病院東正門前 今辨慶整骨院 電話③五三六一番

電話及金融 高價買入 月賦販賣 電話の御用は 金融即時・長期秘密 御相談は信用ある 荻本電話店 御用の方は（3）七六二六 新京入船町一ノ二二ダイヤ街丸石商店前

細戸 子供寢台製作 便利社木工部 南廣場 電（3）三七五五

店鋪改造 荷造引越運搬 便利社工事部 南廣場 電（3）三七五五

家傳 お灸 あんま特設 淸水堂鍼灸院 中央通國都ホテル南横道 電3六七二七

あんま鍼灸 肩凝、神經痛 胃腸病、婦人病 小兒疳 高橋鍼灸科院 中央通・ダイヤ街入口 電③五八六五

質 ○の御用は ダイヤ街 荻本質店 電話（3）六二一七

新京ダイヤ街 割烹 溫泉閣 電（3）五二八五 六二八五 御宴會は十名様以上特に御相談 季節の味覺專門店

壽き燒 肉鳥專門 わかもと 電（3）五二八五 二九八八

質 質流品大安賣 營業時間延長 極く簡單 愛知屋 東二條通二五 朝日社隣 電③二五九五

權威の最新 タイプライター タイプライター 日本タイプライター株式會社 新京朝日通へ八 電話③ 2338 5684

强勉山積 安大品流 質七福屋 入船町一（日榮ビル）電③5549

中小商工金融 輕便迅速 東省實業株式會社 所在地 新京特別市大同大街西三五 日本ビル内 電話2四一七一番

第七博覽屋 あちや 三笠町三丁目七八公會堂裏電③五五一三